RIPERCORRERE
CONTARE
CONDIVIDERE

BILANCIO DI FINE MANDATO

2015-2019

Regione Emilia-Romagna
Assemblea legislativa

Consulta
degli emiliano-romagnoli
nel mondo

RIPERCORRERECONTARECONDIVIDERE

BILANCIO DI FINE MANDATO

2015-2019

Regione Emilia-Romagna
Assemblea legislativa

Consulta
degli emiliano-romagnoli
nel mondo

Coordinamento editoriale
Alessandro Criserà

Ideazione e progetto grafico
Ana Liza Serra
Diana Constantinescu

Stampa
Centro stampa regionale

Stampato nel mese di dicembre 2019

Regione Emilia-Romagna
Assemblea legislativa

Consulta
degli emiliano-romagnoli
nel mondo

RIPERCORRERE CONTARE CONDIVIDERE

Pag.

TEMPO DI BILANCI
Prefazione a cura della Presidenza della Consulta degli emiliano-romagnoli nel mondo — da 2 a 7

CAP. 1 | IL NOSTRO MANDATO
Destinatari, finalità, componenti, Piani Triennali, riunioni della Consulta e Conferenze d'area — da 9 a 28

CAP. 2 | LE NOSTRE PRIORITÀ
Associazioni di emiliano-romagnoli nel mondo, comunità, giovani e nuova emigrazione — da 29 a 64

CAP. 3 | NUOVI STRUMENTI PER LA COMUNICAZIONE
Sito web, social network e community, MigrER — da 65 a 94

CAP. 4 | COSA ABBIAMO FATTO
Bandi, progetti finanziati, attività culturali, benemerenze — da 95 a 174

LO STAFF
Il gruppo di lavoro della Consulta — 175

Tempo di bilanci

Buone notizie: la Consulta è ripartita

La Consulta per gli emiliano romagnoli nel mondo è ripartita! Questa è la buona notizia.

Un **gruppo di lavoro** giovane e motivato, una **nuova legge**, nuove **associazioni** e recupero di quelle storiche, **14 bandi** messi in campo, e soprattutto quello spirito impagabile di **amicizia**, voglia di fare e soprattutto amore incondizionato per l'Italia e la nostra bellissima Emilia-Romagna.

Sono stati anni non semplici, come tutte le ripartenze dopo un po' di inattività.

Abbiamo dovuto superare lo scetticismo iniziale ma alla fine lasciamo in **eredità** ai nostri successori una macchina ben costruita e modellata (per essere veri emiliano-romagnoli) dalle potenzialità infinite.

Al centro del nostro progetto sono state le **associazioni** storiche ma anche la **nuova emigrazione** ed i **giovani**, le amministrazioni locali e le associazioni di promozione sociale ma anche le **scuole** e le università.

Le prospettive per far capire ai giovani il fenomeno della emigrazione e la ricchezza umana ed esperienziale che ha rappresentato ci sono tutte, ora tocca a noi insistere sullo spiegare chi siamo e da dove veniamo, per meglio comprendere la nostra storia odierna.

Consegniamo al futuro il nostro museo virtuale - **MigrER**, strumento che, se ben utilizzato, potrà diventare riferimento per importanti iniziative nel futuro.

Un **grazie** particolare a tutti i **consultori** ed ai **nostri emigrati**, alla struttura della **Regione** che ha saputo unire l'esperienza all'entusiasmo giovanile ed al Presidente Bonaccini che ha creduto e scommesso in questo progetto di rilancio.

Grazie ai miei vicepresidenti **Alessandro Cardinali**, amico e gran lavoratore, e ad **Annalisa Poggiali**, paziente ed entusiasta, che con l'accompagnamento di **Roberta Mori**, Presidente della Commissione Pari Opportunità e tutrice della Consulta stessa, hanno creato un gruppo di lavoro coeso e armonioso.

Gian Luigi Molinari
Presidente della Consulta degli emiliano-romagnoli nel mondo

Tempo di bilanci

Traguardi raggiunti, obiettivi realizzati: una grande squadra

La prima cosa che mi piace ed è giusto che venga sottolineata è che nello svolgimento del suo mandato, per molti aspetti inedito per i profondi cambiamenti organizzativi e strutturali che ne hanno accompagnato la nascita, la Consulta degli emiliano-romagnoli nel mondo sia riuscita a **raggiungere gli obiettivi** che si era prefissata all'inizio di questo percorso, certamente non scontati e per molti versi tutti o quasi da reinventare.

Il primo passo di questa **nuova sfida** era senza dubbio riallacciare, ricostruire il legame con i principali interlocutori della Consulta, le Associazioni degli emiliano romagnoli all'estero, cioè con gli attori veri e i protagonisti reali che giustificano e nello stesso esaltano il ruolo e le funzioni stesse della Consulta.

In questa direzione è stato fatto un **grande lavoro** e con **grandi risultati** fino a riconoscere alle Associazioni un ruolo di assoluta centralità nei programmi e nei progetti che la Consulta ha costruito e sviluppato.

L'attività e gli **interventi** di questi ultimi anni sono stati, infatti, principalmente indirizzati verso le nostre **comunità** all'estero non solo per riannodare il forte e doveroso contatto con i nostri corregionali che vivono in altri paesi ma, soprattutto, per **valorizzarne** la storia, il ruolo, la memoria, la loro testimonianza, il loro lavoro, insomma la loro esistenza fatta di impegno e tanta passione per affermare quel senso di **appartenenza**, sempre vivo, autentico, vero, mai venuto meno, rispetto alla loro regione di origine e che la Consulta, la Regione Emilia-Romagna gli riconosce sostenendoli e non facendogli mai mancare **vicinanza** e **partecipazione**, anche in un'ottica intergenerazionale.

In questo contesto si è lavorato, quindi, non solo per allargare la presenza delle Associazioni di emiliano-romagnoli in paesi dove non eravamo presenti, ma soprattutto si è investito tempo e risorse per recuperare il contatto con i **giovani** e con le seconde generazioni e per approfondire lo studio del tema della **nuova emigrazione**.

In questo senso, i numerosi **progetti** e attività promosse dalla Consulta nei vari settori hanno portato al rafforzamento di importanti e strategiche relazioni nel mondo della **cultura**, della **scuola** e **dell'Università**, dell'economia e dell'enogastronomia, in tutte quelle realtà, cioè, dove sono presenti ed inserite le nostre comunità all'estero.

Ma oltre a tutto questo lavoro, ben sintetizzato nelle pagine del volume, una particolare attenzione, con lo sguardo rivolto a delicate situazioni createsi in alcuni paesi, l'abbiamo voluta riservare all'aspetto **solidaristico**, pur con tutti i limiti e i vincoli impostoci dal quadro e dalle relazioni internazionali.

Ma ritengo importante sottolineare che tra gli interventi che questa Consulta ha voluto propiziare è il fatto che con i risparmi di bilancio ottenuti in questi anni sono state promosse ulteriori attività di interesse generale, come per esempio l'iniziativa legata ad interventi straordinari a favore della popolazione del **Venezuela**.

Ecco, arrivati a questo momento, dove abbiamo voluto tratteggiare il percorso iniziato con la costituzione della nuova Consulta, riconosciamo che **molto è stato fatto**, con l'auspicio che si possa ancora continuare a investire su questo grande **patrimonio umano** prima ancora che culturale rappresentato dai nostri **emiliano-romagnoli nel mondo e dalle loro associazioni.**

Dunque, traguardi raggiunti, obiettivi realizzati, ma dietro a un grande lavoro c'è sempre una **grande squadra** ed è per questo che vorrei ringraziare lo **straordinario staff** di cui la Consulta si è potuta avvalere in particolare negli ultimi 3 anni di attività e che ha permesso inoltre lo sviluppo di una nuova linea di progettazione nell'ambito della **comunicazione** e delle **nuove tecnologie**. Si tratta dello straordinario progetto appena presentato: **MIGRER**, il museo virtuale dell'emigrazione emiliano-romagnola nel mondo, un contenitore di tutto quello che rappresenta l'emigrazione di Ieri e di Oggi.

Quindi, un **Bilancio** più che **positivo** e ricco di tante **emozioni**, vissute insieme a **persone straordinarie**, all'interno di iniziative e attività che, oltre ad arricchirci sul piano culturale ci hanno certamente lasciato **ricordi indelebili** per tutta la vita e che custodiremo come tutte le cose preziose.

Alessandro Cardinali
Vicepresidente della Consulta degli emiliano-romagnoli nel mondo

Tempo di bilanci

La Consulta e le sue comunità nel mondo

Quando a settembre del 2015 mi chiamarono dall'Assemblea legislativa della Regione Emilia-Romagna per dirmi che ero stata scelta come una dei due Vicepresidenti della Consulta, una marea di emozioni inondò il mio spirito.

Ho sempre avuto un forte legame con la Regione in cui sono nata(ho origini a Ravenna e Piacenza), sono **Presidente dell'Associazione** di Emiliano-Romagnoli della provincia di **Salta** - in Argentina - e ho cercato sempre di mantenere vivo lo spirito dell'Emilia-Romagna negli italiani e discendenti di italiani emiliano-romagnoli, nelle loro famiglie, nella lingua, nelle abitudini culinarie e ho sempre lavorato per portare questa ricchezza nella **comunità argentina** in generale.

Dopo quella chiamata mi sono sentita così vicina alla mia terra, ai miei parenti e amici, che ho preso la decisione di accettare, impegnandomi a dare il mio contributo e dare il massimo che potevo dare.

Ho fatto del mio meglio, perché l'ho fatto col cuore.

E cosí è cominciato il mio lavoro in Consulta accanto a due persone straordinarie che non conoscevo - il Presidente **Gian Luigi Molinari** e il Vicepresidente **Alessandro Cardinali** -: sono stati realizzati molti progetti, bandi, attività culturali e tante altre attività a favore degli emiliano-romagnoli all'estero.

Il 6 marzo del 2016 si è tenuto l'incontro delle Associazioni di emiliano-romagnole dell'Argentina a Buenos Aires presso l'Istituto Italiano di Cultura, a cui era presente il Presidente della Regione, Stefano Bonaccini. E' stata una una riunione importante, con grande partecipazione delle Associazioni argentine a cui hanno presenziato tante autorità tra le quali l'allora ambasciatrice Teresa Castaldo.

In quell'occasione è stato sottoscritto un accordo tra la Regione e la Provincia di Buenos Aires per rafforzare i legami tra l'Argentina e l'Italia.

Sono seguite, poi, le **riunioni in videoconferenza** e, una volta all'anno, sono stati realizzati gli **incontri annuali** in Emilia-Romagna.

L'obiettivo di questa Consulta è stato quello di **sostenere le iniziative e le attività della comunità emiliano-romagnola e promuovere la** conoscenza della lingua, della storia, della cultura e della situazione sociale ed economica della Regione e delle comunità nel mondo.

Il **15 e 16 luglio 2016** si è svolta la **Conferenza d'Area** del Centro e Sud America a Buenos Aires, con la presenza di quasi tutti i Consultori del Sud America.
E' stata un'esperienza molto positiva.

A **marzo del 2019** è stata realizzata una missione in **Cile**, con la presenza del Presidente Molinari, ed in quella occasione ci siamo riuniti a Santiago con le Associazioni cilene e con l'Ambasciatore italiano in Cile.
Abbiamo partecipato all'**anniversario della fondazione della città di Capitan Pastene (Lumaco)** e abbiamo incontrato i discendenti emiliano-romagnoli di quella terra.

Tutto questo ci ha avvicinato molto ai **giovani** delle Associazioni, componenti preziosi per la salvaguardia della memoria e per il futuro delle nostre Associazioni.

Recentemente è stato presentato **MigrER**, il museo virtuale dell'emigrazione emiliano-romagnola nel mondo, un luogo ricco di storie dell'emigrazione dalla nostra regione.

E in questo modo, lavorando fino all'ultimo, siamo arrivati alla fine del mandato.

E' stato fatto molto, ma c'è ancora tanto da fare, in particolare per quanto riguarda la **valorizzazione dei rapporti** con i **paesi** di **emigrazione e gli interventi straordinari di solidarietà** a favore degli emiliano-romagnoli nel mondo.

Per quanto mi riguarda è stata un'esperienza nuova che mi ha **arricchito molto.**

Spero sia possibile continuare a promuovere iniziative culturali come quelle che hanno caratterizzato questo mandato, valorizzando e mantenendo forte la **collaborazione** tra le Associazioni di emiliano-romagnoli nel mondo e le realtà del territorio regionale.

Annalisa Poggiali Nicelli
Vicepresidente della Consulta degli emiliano-romagnoli nel mondo

RIPERCORRERE
CONTARE
CONDIVIDERE

La Consulta degli emiliano-romagnoli nel mondo: un patrimonio per l'intera Regione

RIPERCORRERE
CONTARE
CONDIVIDERE

Cap. 1

IL NOSTRO MANDATO

L.R. 5/2015

1.1 | Destinatari e finalità

1.2 | Composizione della Consulta

1.3 | Piano Triennale

1.4 | Riunioni della Consulta

1.5 | Conferenze d'area

1.1 | Destinatari

ART. 2 L.R. 27 MAGGIO 2015, N° 5

GLI EMILIANO-ROMAGNOLI EMIGRATI ALL'ESTERO,

nonché le loro **famiglie** e i loro discendenti.

GLI ENTI LOCALI E LE ASSOCIAZIONI,

che abbiano sede nel territorio regionale e operino da almeno 3 anni nel settore dell'emigrazione.

LE ASSOCIAZIONI ALL'ESTERO

o le loro federazioni, che siano costituite in tutto o in parte da emiliano-romagnoli, iscritte all'elenco regionale.

ASSOCIAZIONI, ORGANIZZAZIONI, SCUOLE, UNIVERSITÀ,

con sede in Emilia-Romagna che attuino attività a favore delle nostre comunità all'estero.

1.1 | Funzioni e finalità

L.R. 27 MAGGIO 2015, N° 5

1. Valorizzazione delle comunità di emiliano-romagnoli nel mondo e dei rapporti con i paesi di emigrazione.
2. Coordinamento e supporto delle attività delle associazioni di E-R nel mondo e cura della tenuta dell'elenco regionale a esse dedicato.
3. Promozione di ricerche e indagini su materie riguardanti il fenomeno migratorio emiliano-romagnolo.
4. Realizzazione e promozione di attività e iniziative in ambito economico, formativo, culturale, linguistico e sociale a favore delle comunità di emiliano-romagnole all'estero.

1.2 | Componenti della Consulta

ART. 4 L.R. 27 MAGGIO 2015, N° 5

La Consulta viene costituita a inizio di ogni legislatura, sentita la Commissione assembleare competente e dura in carica fino alla scadenza della legislatura.

RIPERCORRERE
CONTARE
CONDIVIDERE

Presidente della Consulta
Gian Luigi Molinari

nominato dall'Assemblea legislativa e scelto tra i componenti della stessa

Vicepresidente
Alessandro Cardinali

Vicepresidente
Anna Lisa Poggiali Nicelli

nominati dall'Assemblea legislativa, di cui uno scelto tra i componenti della stessa e l'altro tra i Consultori residenti stabilmente all'estero.

3 rappresentanti delle autonomie locali designati dal Consiglio delle Autonomie locali.	6 rappresentanti indicati da associazioni regionali che operano da 3 anni nel settore dell'emigrazione.	15 rappresentanti degli E-R residenti all'estero proposti dalle Federazioni o associazioni di E-R all'estero.	8 giovani under 35 indicati dalle associazioni e federazioni di E-R all'estero.	2 docenti delle università con sede in Regione
1. Matteo Daffadà 2. Franco Bertuzzi 3. Mauro Grandini **CUI SONO SUBENTRATI** 1. Paolo Negri (in sost. di Bertuzzi, 2019) 2. Gian Domenico Tomei (in sost. di Mauro Grandini, 2019)	1. Pierantonio Zavatti 2. Giuseppe Conti 3. Laura Salsi 4. Marco Luciani 5. Nicola Busi 6. Stefano Salmi **CUI SONO SUBENTRATI** 1. Federica Sacenti (in sost. di Nicola Busi, 2017)	1. Anna Lisa Poggiali Nicelli (AR) 2. Carlos Maria Malacalza (AR) 3. Alberto Emilio Becchi (AR) 4. Maria Lina Bertoncini (AR) 5. Gianni Humberto Sparvoli (AR) 6. Telmo Fernando Pedroni (BR) 7. Amauri Chaves Arfelli (BR) 8. Corrado Olmi (CAN) 9. Mariano Pablo Aldo Palazzo (VEN) 10. Maria Teresa Mazzini (CRI) 11. Raymond Charles Bernardini (USA) 12. Giovanni Luca Ferrari (AUS) 13. Patrizia Molteni (FR) 14. Costanza Schivi (BEL) 15. Francesco Repetti (UK)	1. Juan Martin Elisaleco (AR) 2. Mateo Pellacani (AR) 3. Edoardo Zampar Morelli (BR) 4. Maria Mikaela Melloni (URY) 5. Caterina Zanfi (FR) 6. Mario Stefano Zanvetor (RO) 7. Chiara Sofia de Oliveira (PRT) 8. Luis Esteban Marsal Pederzani (PRY)	1. Lorenzo Bertuccelli 2. Fausto Desalvo

36 Consultori in totale di cui **13** residenti in E-R e **23** residenti all'estero.
La riunione di insediamento è avvenuta il 27 maggio 2016.

1.3 | Piani Triennali degli interventi a favore degli emiliano-romagnoli all'estero

ART. 17 L.R. 27 MAGGIO 2015, N° 5

Il piano triennale è lo strumento programmatico della Consulta finalizzato a definire le linee di indirizzo, i criteri e le modalità di utilizzo delle risorse.

Piano Triennale 2016-2018

Piano Triennale 2019-2021

Piano Triennale 2016-2018

Approvato con delibera dell'Assemblea legislativa n° 92 del 13|09|2016

CONTENUTI DEL PIANO

- L'EMIGRAZIONE DALLA REGIONE EMILIA-ROMAGNA E IL NUOVO FENOMENO MIGRATORIO
- SOSTEGNO ALL'ASSOCIAZIONISMO
- POLITICHE GIOVANILI E FORMAZIONE
- VALORIZZAZIONE E PROMOZIONE DELLA CULTURA E DELLA REALTÀ SOCIALE ED ECONOMICA REGIONALE
- AREE GEOGRAFICHE, MODALITÀ ORGANIZZATIVE E DI PARTECIPAZIONE INERENTI ALLE CONFERENZE D'AREA
- MISURA, CRITERI E MODALITÀ PER L'ASSEGNAZIONE DI CONTRIBUTI
- RISORSE FINANZIARIE PER L'ATTUAZIONE DEL PIANO

Piano Triennale 2019-2021

RIPERCORRERE
CONTARE
CONDIVIDERE

Approvato con delibera dell'Assemblea legislativa n° 181 del 28|11|2018

CONTENUTI DEL PIANO

- L'EMIGRAZIONE DALLA REGIONE EMILIA-ROMAGNA E LA NUOVA EMIGRAZIONE
- SOSTEGNO E VALORIZZAZIONE DELL'ASSOCIAZIONISMO E DELLE COMUNITÀ — New!
- POLITICHE GIOVANILI E FORMAZIONE
- VALORIZZAZIONE E PROMOZIONE DELLA CULTURA E DELLA REALTÀ SOCIALE ED ECONOMICA REGIONALE
- SVILUPPO DI STRATEGIE COMUNICATIVE A FAVORE DEGLI E-R NEL MONDO — New!
- AREE GEOGRAFICHE, MODALITÀ ORGANIZZATIVE E DI PARTECIPAZIONE INERENTI ALLE CONFERENZE D'AREA
- MISURA, CRITERI E MODALITÀ PER L'ASSEGNAZIONE DI CONTRIBUTI
- RISORSE FINANZIARIE PER L'ATTUAZIONE DEL PIANO

1.4 | Riunioni della Consulta

ART. 5 L.R. 27 MAGGIO 2015, N° 5

La Consulta si riunisce almeno 2 volte all'anno in seduta ordinaria. [...]
Le riunioni della Consulta possono essere svolte mediante l'utilizzo di strumenti informatici, secondo quanto previsto dal regolamento interno.

RIPERCORRERE
CONTARE
CONDIVIDERE

Riunioni della Consulta

QUANDO, DOVE E IN CHE MODALITÀ

27 maggio 2016
Riunione di insediamento della Consulta in videoconferenza

15-16 dicembre 2016
Riunione della Consulta a Bologna

18 maggio 2017
Riunione della Consulta in videoconferenza

6-8 novembre 2017
Riunione della Consulta a Bedonia (PR)

31 maggio 2018
Riunione della Consulta in videoconferenza

24-26 ottobre 2018
Riunione della Consulta a Bologna

12-14 maggio 2019
Riunione della Consulta a Rimini

28 novembre 2019
Riunione della Consulta in videoconferenza

2016

Riunioni della Consulta

RIPERCORRERE
CONTARE
CONDIVIDERE

27 maggio 2016

Videoconferenza

31 partecipanti
20 in videoconferenza
11 in presenza

Seduta di **insediamento della Consulta** degli emiliano-romagnoli nel mondo.
Approvazione del **regolamento** interno di funzionamento e del **Comitato esecutivo**.

15-16 dicembre 2016

In presenza

Bologna

30 Consultori partecipanti
10 invitati delle istituzioni regionali e nazionali

Presentazione di tutti i consultori, esteri e regionali.
Approvazione del **Piano annuale 2017** e del documento "**Opportunità e doveri dei Consultori esteri**".

2017

Riunioni della Consulta

RIPERCORRERE
CONTARE
CONDIVIDERE

18 maggio 2017

Videoconferenza

24 Consultori partecipanti
16 in videoconferenza
8 in presenza

ORDINE DEL GIORNO

- Proposta di piano annuale 2018 della Consulta
- Conferenza d'area Centro e Sud America per il 2017 e Conferenza d'area Nord America.
- Bandi e contributi per il 2017
- Relazione annuale delle attività del 2016

2017 | Riunioni della Consulta

RIPERCORRERE
CONTARE
CONDIVIDERE

6-8 novembre 2017 | In presenza | Bedonia (PR)

26 Consultori partecipanti

- 3 giorni di lavori: relazioni, Interventi dei Consultori, dibattito
- riunione Comitato esecutivo
- workshop su strumenti di comunicazione con i giovani
- incontro a scuola per portare testimonianze di emigrazione
- incontri con Consorzi, produttori locali ed esperti
- visite culturali nel territorio

Incontri con esperti:

- Incontro con rappresentanti dei Consorzi DOP della regione Emilia-Romagna,
- "Il trattamento fiscale dei rapporti finanziari dei non residenti in Italia: Common Reporting Standard" a cura di BPER,
- Presentazione "Rapporto Migrantes 2017" a cura di Don Silvano Ridolfi.

Incontro a scuola:

- Testimonianza dei Consultori giovani accompagnati dal Vicepresidente presso Istituto Superiore di Istruzione di Bedonia Ipsia "Zappa-Fermi"

2018

Riunioni della Consulta

RIPERCORRERE
CONTARE
CONDIVIDERE

31 maggio 2018

Videoconferenza

20 Consultori partecipanti

15 In videoconferenza

5 In presenza

ORDINE DEL GIORNO

- Proposta di Piano Triennale 2019-2021
- Evento/Mostra "Emigrare ieri, emigrare oggi" e presentazione del Museo virtuale degli emiliano-romagnoli nel mondo, MIGRER
- Bandi e contributi per il 2018
- Relazione annuale delle attività del 2017

2018 | Riunioni della Consulta

RIPERCORRERE
CONTARE
CONDIVIDERE

24-26 ottobre 2018 | In presenza | Bologna

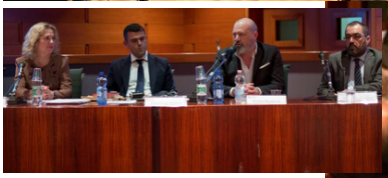

29 Consultori partecipanti

- 3 Giorni di lavori
- Numerosi Ospiti invitati: Presidenti associazioni, testimonianze nuova emigrazione
- Convegno sull'emigrazione con esperti e testimonianze
- Mostra progettata, realizzata e allestita dalla Consulta sull'emigrazione dal 1876 ad oggi
- Incontro a scuola per portare testimonianze di emigrazione
- Workshop di co-progettazione con i giovani
- Riunione del Comitato esecutivo
- Consegna di 2 Benemerenze
- Visite culturali nel territorio

- Incontro dei giovani consultori con gli studenti del **liceo "N. Copernico" di Bologna**
- **Convegno** "L'emigrazione emiliano-romagnola tra passato e presente"
- Inaugurazione della **Mostra** "Emigrare oggi, emigrare ieri: il lungo viaggio degli emiliano-romagnoli nel mondo"
- Presentazione del **Piano triennale 2019-2021**
- **Visite culturali nel territorio**: FICO e Casa Artusi
- Consegna **benemerenze** a: Nilda Nervi e Nilde Campolunghi in Valdata

2019 | Riunioni della Consulta

RIPERCORRERE CONTARE CONDIVIDERE

12-14 maggio 2019 | In presenza | Rimini

20 Consultori partecipanti

- 3 giorni di lavori
- numerosi Ospiti invitati: esperti, testimonianze vecchia e nuova emigrazione, giornalisti
- Consegna di Benemerenze
- Presentazioni di prodotti culturali di approfondimento su vecchia e nuova emigrazione
- Testimonianza di seconda generazione di emigrati
- Presentazione del Museo virtuale dell'emigrazione E-R nel mondo
- Visita culturale nel territorio
- Evento istituzionale
- Riunione del Comitato esecutivo

- **Evento istituzionale** presso la **Sala Consiliare del Comune di Rimini** con il conferimento di **benemerenze** a: Ana Lucia e Joao Carlos Aleixo, Loretta Malmesi, Robert J. Corti.
- **Visita culturale nel territorio**: Teatro Galli di Rimini, riaperto in seguito al restauro realizzato negli ultimi anni dopo una chiusura durata 75 anni.
- Presentazione di **"Migrer - museo virtuale dell'emigrazione E-R nel mondo"**. a cura di Intersezione (MO).
- **Presentazioni dei documentari:** "Italia addio, non tornerò", di Barbara Pavarotti e "We expat", a cura di Laura Frontera e Giordano Polidoro.
- **Presentazioni dei volumi**: "Viaggio tra gli Italiani all'estero", a cura di Bruno Simili de il Mulino e "Emigrazione. Non è una storia minore", a cura di Pierantonio Zavatti, Flavia Bugani e Tina Santoro.
- Testimonianza di **Mario Zanatta** (Perù) sull'esperienza del "Seminario di Palermo: Costruzione di una rete di giovani italiani nel mondo" realizzato dalla CGIE.

2019

Riunioni della Consulta

RIPERCORRERE
CONTARE
CONDIVIDERE

28 novembre 2019

Videoconferenza

21 Consultori partecipanti

14 In videoconferenza

7 In presenza

ORDINE DEL GIORNO

- Bilancio delle attività del mandato della Consulta 2015-2019
- Dettagli operativi sul Museo virtuale degli emiliano-romagnoli nel mondo, MIGRER
- Aggiornamenti sulla situazione in Venezuela
- Bandi e contributi per il 2020

1.5 | Le Conferenze d'area

ART. 9 L.R. 27 MAGGIO 2015, N° 5

La Commissione assembleare competente può promuovere conferenze d'area all'estero allo scopo di garantire un concreto collegamento con gli emiliano-romagnoli nelle diverse aree geografiche e per assicurarne una più estesa partecipazione ai piani di intervento regionali.

RIPERCORRERE
CONTARE
CONDIVIDERE

RIPERCORRERE
CONTARE
CONDIVIDERE

CONFERENZE D'AREA

Europa

Parigi, 24-25 novembre 2016

30 partecipanti

- 3 giorni di lavori
- seminario internazionale
- 8 testimonianze e case histories

- Seminario "L'Europa dei giovani emiliano-romagnoli: la nuova emigrazione"
- Relazione "Generazione mobile: la nuova emigrazione dall'Emilia-Romagna e l'esperienza europea", a cura di Paolo Balduzzi, ITalents
- Interventi di: Andrea Cavallari, Console generale Parigi e Mario Vaudano, presidente Comites Parigi.
- Case histories: Francia, Gran Bretagna, Germania

Centro e Sudamerica

Buenos Aires, 12-14 luglio 2017

36 Rappresentanti delle Associazioni E-R nel mondo (AR, BR, CHL, PE, DOM, URY,PRY, VEN, CRI)

12 Consultori Centro e Sudamerica

- 3 Giorni di lavori
- Un Incontro con le istituzioni locali
- Un Workshop sulla realtà delle startup giovanili in Argentina, a cura di Prof. Anibal Cofone, UBA
- Presentazioni: Programma Erasmus+e opportunità, "Associazionismo italiano a Buenos Aires"
- Inaugurazione mostra d'arte "Donne in lotta" di Gabriella Strucchi.
- Visita culturale nel territorio: Palacio Ayerza

Cap. 2

LE NOSTRE PRIORITÀ

2.1 | Associazioni

2.2 | Vicini alle nostre comunità

2.3 | Giovani e nuova emigrazione

RIPERCORRERE
CONTARE
CONDIVIDERE

“L'associazionismo ha sempre fatto questo: rappresentare il capitale umano della Regione fatto di apertura, generosità, solidarietà, impegno civile, creatività e spirito di iniziativa.”

Patrizia Molteni, Consultrice e Presidente dell'Association Emilia-Romagna di Parigi, Rapporto Migrantes 2017

RIPERCORRERE
CONTARE
CONDIVIDERE

2.1 | Le associazioni di emiliano-romagnoli nel mondo

ISCRITTE ALL'ELENCO REGIONALE DELLE ASSOCIAZIONI E DELLE FEDERAZIONI FRA ASSOCIAZIONI DI EMILIANO - ROMAGNOLI ALL'ESTERO

Le associazioni di emiliano-romagnoli all'estero, espressioni "istituzionali" delle nostre comunità nel mondo, organizzano eventi culturali, riunioni, serate di beneficenza e tanto altro per mantenere viva la memoria e tramandare alle nuove generazioni tradizioni ed elementi culturali e sociali identitari.

2.1 | Associazioni di emiliano-romagnoli nel mondo

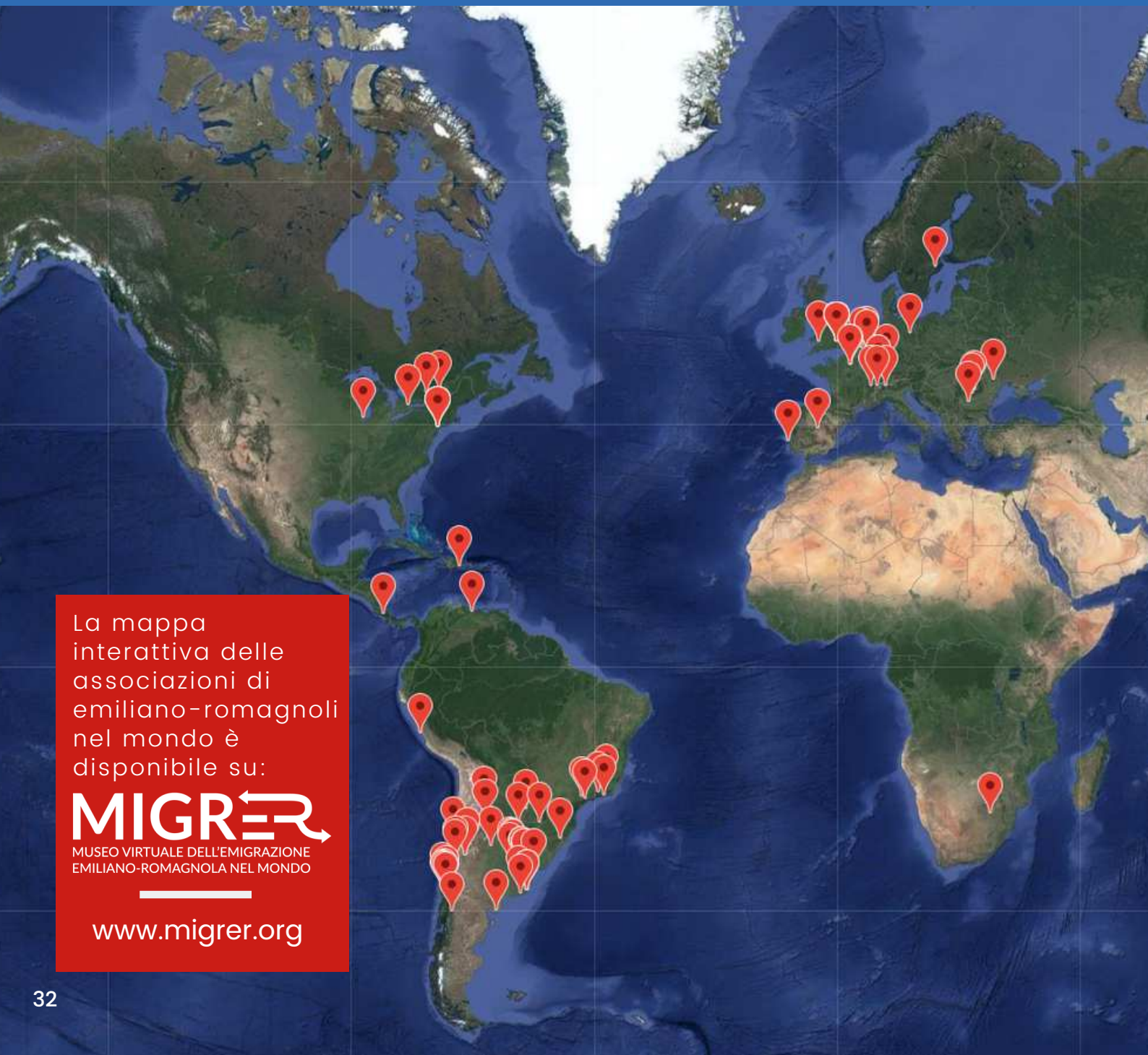

La mappa interattiva delle associazioni di emiliano-romagnoli nel mondo è disponibile su:

MIGRER
MUSEO VIRTUALE DELL'EMIGRAZIONE EMILIANO-ROMAGNOLA NEL MONDO

www.migrer.org

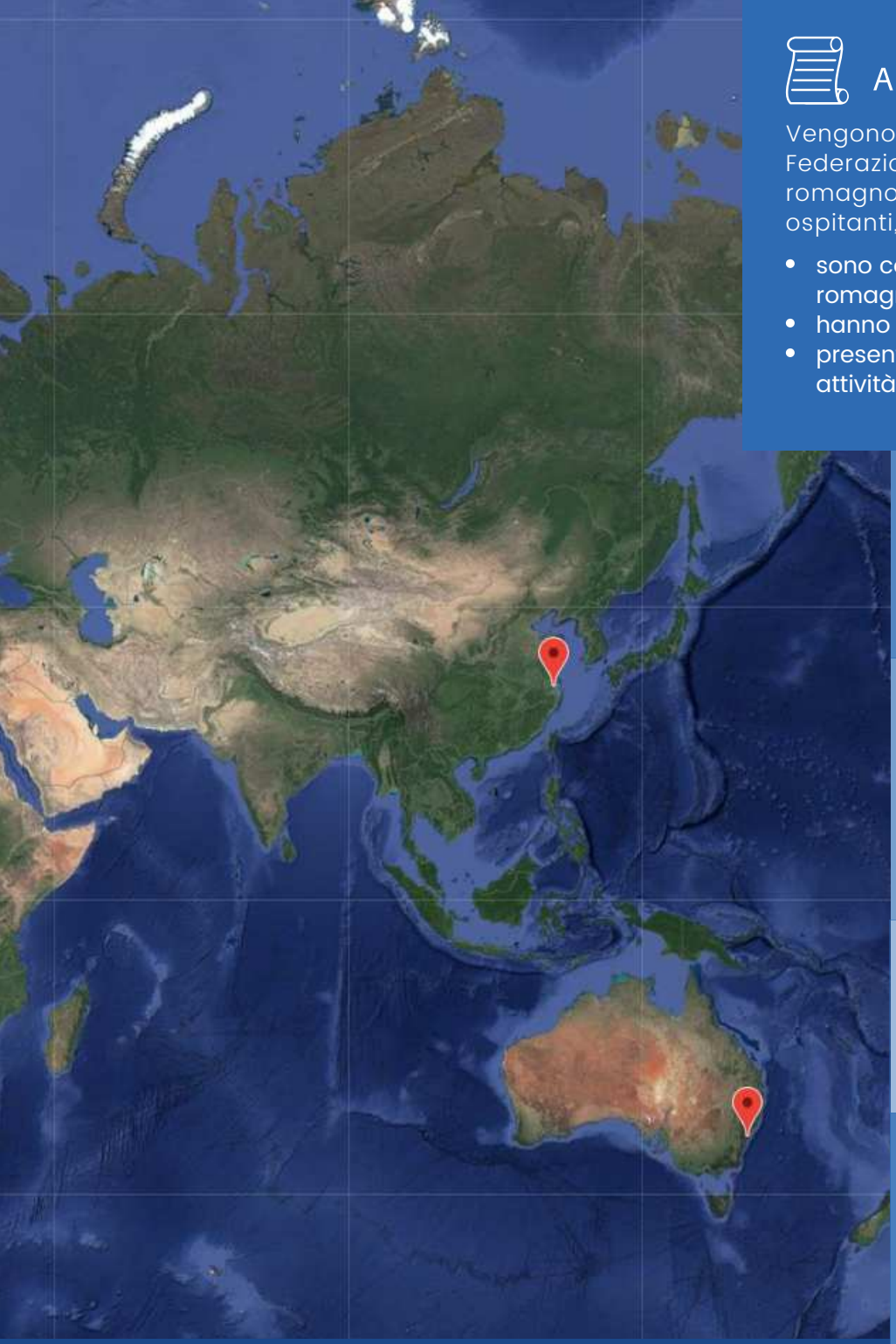

ART. 14, L. R. 5/2015

Vengono iscritte le Associazioni e le Federazioni fra Associazioni di emiliano-romagnoli all'estero, aventi sede nei paesi ospitanti, che:

- sono costituite in tutto o in parte da emiliano-romagnoli emigrati e loro discendenti;
- hanno uno statuto a base democratica;
- presentano il programma biennale delle attività.

89 Associazioni in totale

48 nell'area Centro e Sudamerica

29 nell'area Europa

12 nell'area Nord America e resto del mondo

Associazioni e Federazioni di associazioni

Argentina

ASOCIACION EMILIA-ROMAGNA DE CORDOBA (A.E.R.COR)
Cordoba

ASOCIACION CIRCOLO EMILIANO ROMAGNOLO DI MENDOZA
Mendoza

ASSOCIAZIONE AMICI DELL'APPENNINO TOSCO-EMILIANO,
La Plata

ASOCIACION DESCENDIENTES DE EMILIA ROMAGNA
Pergamino

ASOCIACION EMILIA ROMAGNA DE RAMALLO
Ramallo, Buenos Aires

ASOCIACIÓN EMILIA-ROMAGNA OESTE,
Castelar

ASOCIACION EMILIA-ROMAGNA DE MAR DEL PLATA (A.E.R.)
Mar del Plata

ASOCIACION NUEVAS GENERACIONES TERRA
Mar del Plata

ASSOCIAZIONE NETTUNO
Oberà

ASSOCIAZIONE CENTRO EMILIA-ROMAGNA VIEDMA,
Viedma

ASSOCIAZIONE DAGLI APPENNINI ALLE ANDE,
Bariloche

ASSOCIAZIONE EMILIA-ROMAGNA DEL GRAN LA PLATA
La Plata

ANGEER -NUOVE GENERAZIONI IMPRENDITORI DELL'EMILIA ROMAGNA DI LA PLATA ED INTERNO DELLA PROVINCIA DI BUENOS AIRES,
La Plata

FAEER
FEDERAZIONE ARGENTINA DEGLI ENTI EMILIANO-ROMAGNOLI
Mar del Plata

U.R.E.R.B.A.
UNIONE REGIONALE EMILIA ROMAGNA DI BUENOS AIRES
Buenos Aires

ASSOCIAZIONE EMILIA ROMAGNA
Rosario

ASSOCIAZIONE EMILIA-ROMAGNA SALTA
Salta

CIRCOLO EMILIA ROMAGNA DI TANDIL (CERTA)
Tandil

ASSOCIAZIONE REGIONALE EMILIA ROMAGNA DI SAN NICOLAS
San Nicolas

CENTRO RESIDENTES DE EMILIA-ROMAGNA EN NECOCHEA,
Necochea

ASSOCIACION EMILIA-ROMAGNA DI SANTA FE'
Santa Fe

CIRCOLO EMILIANO ROMAGNOLO
San Juan

RED PROTER
RETE DI PROFESSIONISTI E TECNICI DELL'EMILIA-ROMAGNA
Mar del Plata

ASSOCIAZIONE EMILIA-ROMAGNA DI TUCUMAN,
Tucuman

ASSOCIAZIONE DEGLI EMILIANO-ROMAGNOLI DELLA PROVINCIA DEL CHACO,
Resistencia

L'Argentina è il paese che ospita più associazioni di emiliano-romagnoli nel mondo.
Sono ben **25**

Associazioni e Federazioni di associazioni

Cile

ASSOCIAZIONE EMILIA ROMAGNA
Regione Coquimbo

ASSOCIAZIONE EMILIA-ROMAGNA VICTORIA
Victoria

ASSOCIAZIONE REGIONALE DELL' EMILIA-ROMAGNA
Traiguen

ASSOCIAZIONE EMILIA-ROMAGNA SANTIAGO CILE,
Santiago

ASSOCIAZIONE EMILIANA-ROMAGNOLA DELL'ARAUCANIA
Temuco

CORPORAZIONE CULTURALE GUGLIELMO MARCONI
Concepcion

ASSOCIAZIONE EMILIA ROMAGNA VALLE ACONCAGUA
San Esteban de los Andes

ASSOCIAZIONE REGIONALE CULTURALE DELL'EMILIA-ROMAGNA
Los Angeles

ASSOCIAZIONE EMILIA- ROMAGNA PUREN,
Puren

ASSOCIAZIONE EMILIA-ROMAGNA CORPORAZIONE CULTURALE GIUSEPPE VERDI,
Capitan Pastene (Lumaco)

CIRCOLO ITALIANO EMILIA-ROMAGNA DI ANGOL
Angol

Brasile

ASSOCIACAO CULTURAL EMILIA ROMAGNA DO RIO DI JANEIRO
Rio de Janeiro

ASSOCIACAO CULTURAL EMILIA-ROMAGNA DA ZONA DA MATA - MG
Ubà

ASSOCIACAO EMILIA ROMAGNA DO RIO GRANDE DO SUL
Porto Alegre

ASSOCIACAO EMILIANO-ROMAGNOLA BANDEIRANTE
Itu

ASSOCIACAO VITTORIO EMANUELE II
Porto Real

CIRCOLO EMILIA ROMAGNA DE SAO PAULO
San Paolo

Venezuela

ASSOCIAZIONE EMILIANO-ROMAGNOLA DI ARAGUA
Maracay

Paraguay

ASSOCIAZIONE DEGLI EMILIANO ROMAGNOLI DEL PARAGUAY
Asuncion

Uruguay

ASSOCIAZIONE EMILIANO ROMAGNOLI EMIGRATI IN URUGUAY
Montevideo

Perù

ASSOCIAZIONE EMILIANO ROMAGNOLA DEL PERU' (A.E.R.P.)
Lima

Costa Rica

ASOCIACION ITALIANA EMILIA ROMAGNA
San Jose

Repubblica Dominicana

ASSOCIAZIONE EMILIANO ROMAGNOLA IN SANTO DOMINGO - A.E.R.S.D.
Santo Domingo

Associazioni e Federazioni di associazioni

Belgio

- ASSOCIAZIONE EMILIA-ROMAGNA DI GENK
- ASSOCIAZIONE EMILIA-ROMAGNA DI LIEGI
- ASSOCIAZIONE EMILIANO ROMAGNOLI DI BRUXELLES
- CIRCOLO CULTURALE EMILIANO-ROMAGNOLO IN BELGIO

Francia

- ASSOCIATION DE PARME ET DE PLAISANCE EN FRANCE (AS.PA.PI), Nogent-sur-Marne
- ASSOCIATION EMILIA-ROMAGNA, Parigi

Germania

- ASSOCIAZIONE EMILIA ROMAGNA IN BERLIN E.V.
- ASSOCIAZIONE EMILIA-ROMAGNA IN STUTTGART

Moldova

- ASSOCIAZIONE DEGLI EMILIANO-ROMAGNOLI DI CHISINAU

Portogallo

- ASSOCIAZIONE EMILIA ROMAGNA DELLA PENISOLA IBERICA (A.E.R.P.I.), Lisbona

Spagna

- ASSOCIAZIONE EMILIANO-ROMAGNOLI IN SPAGNA (AS.ER.ES), Madrid

Svezia

- ASSOCIAZIONE EMILIANO ROMAGNOLI "DUE TORRI", Stoccolma

Romania

- ASSOCIAZIONE DEGLI EMILIANO ROMAGNOLI DI CAMPULUNG MUSCEL
- ASSOCIAZIONE DEGLI EMILIANO ROMAGNOLI DI CARACAL
- ASSOCIAZIONE DEGLI EMILIANO ROMAGNOLI DI TRANSILVANIA, Zarnesti

Associazioni e Federazioni di associazioni

Regno Unito

- ASSOCIAZIONE AMICI DI GROPPARELLO, Londra
- ASSOCIAZIONE AMICI DI SANTA FRANCA, Londra
- FEDERAZIONE ASSOCIAZIONE PARMENSE, Londra
- ASSOCIAZIONE AMICI VAL CENO, Treorchy, Galles
- ASSOCIAZIONE PEDINA VAL D'ARDA, Londra
- ASSOCIAZIONE PIACENZA INSIEME, Londra
- ASSOCIAZIONE PARMIGIANI VALCENO, Londra
- ASSOCIAZIONE PELLEGRINESI, Londra
- ASSOCIAZIONE PARMIGIANI VALTARO, Londra
- ASSOCIAZIONE GIOVANI EMIGRATI EMILIANO-ROMAGNOLI IN GRAN BRETAGNA, Londra

Svizzera

- ASSOCIAZIONE EMILIANO ROMAGNOLA TICINO (A.E.R.T.), Bellinzona
- ASSOCIAZIONE EMIGRATI EMILIA ROMAGNA, Basilea
- ASSOCIAZIONE EMILIANO-ROMAGNOLI DI GINEVRA, Ginevra
- ASSOCIAZIONE FAMIGLIA EMILIA-ROMAGNA DEL VALLESE, Sion

L'Europa conta **29** associazioni di emiliano-romagnoli in **10** paesi diversi

Associazioni e Federazioni di associazioni

Australia

ASSOCIAZIONE EMILIA-ROMAGNA SYDNEY WOLLONGONG,
Leichhardt

Canada

ASSOCIAZIONE AMARCORD EMILIANO-ROMAGNOLI DELL'ONTARIO,
Toronto

ASSOCIAZIONE EMILIANA di OTTAWA,
Ottawa

ASSOCIAZIONE EMILIA-ROMAGNA DEL CANADA (AERC),
Quebec

Sud Africa

ASSOCIAZIONE PARMA NOSTRA - STRAJE' PR'AL MOND,
Irene

Repubblica Popolare Cinese

ASSOCIAZIONE EMILIANO-ROMAGNOLI IN CINA (CREA),
Shangai

Stati Uniti d'America

ASSOCIAZIONE BERCETO FOUNDATION,
New York

ASSOCIAZIONE EMILIANO-ROMAGNOLI DELL'ILLINOIS,
Chicago

ASSOCIAZIONE VALTARESE FOUNDATION,
New York

FAMILY COMMUNITY CLUB DI MUTUO SOCCORSO INC,
New York

LA LEGA PARMIGIANA "VITTORIO BOTTEGO" INC.,
New York

SOCIETA' VAL TREBBIA E VAL NURE INC.,
New York

2.2 | Vicini alle nostre comunità

LA CONSULTA PRESSO LE ASSOCIAZIONI ALL'ESTERO

La Consulta sostiene, attraverso i propri bandi, le iniziative delle comunità nel mondo ma non solo: si impegna ad essere vicina, per quanto possibile, partecipando agli eventi delle associazioni e organizzando incontri con le comunità di corregionali che risiedono nei territori che visita.

2.2 | Vicini agli emiliano-romagnoli nel mondo

LA CONSULTA PRESSO LE COMUNITÀ

6-8 MAGGIO 2016 **LONDRA (UK)**

Festa organizzata dall'Associazione "Piacenza Insieme" di Londra e incontro con le associazioni di emiliano-romagnoli del territorio.

BELLINZONA (CH) **12 MAGGIO 2016**

Festa per il 25° anniversario dell'Associazione degli emiliano-romagnoli del Ticino (AERT).

NEW YORK (USA)

12-14 NOVEMBRE 2016

Incontri con le associazioni e le comunità di emiliano-romagnoli presenti a New York.

PARIGI (FR) **23-26 NOVEMBRE 2016**

Conferenza d'area Europa, incontro con associazioni e giovani emigrati a Parigi.

2.2 | Vicini agli emiliano-romagnoli nel mondo

LA CONSULTA PRESSO LE COMUNITÀ

2-5 MARZO 2017
5-6 MAGGIO 2017

LONDRA (UK)

Festa delle Associazioni Parmensi presenti a Londra e incontri con associazione di e-r locali. Festa dell'Associazione "Piacenza Insieme" di Londra e incontro con le associazioni e-r locali.

BUENOS AIRES (AR)

12-14 LUGLIO 2017

Conferenza d'area (Centro e Sudamerica), incontro con le associazioni e comunità locali.

GINEVRA(CH)

13-15 OTTOBRE 2017

Evento organizzato dall'Associazione AERG di Ginevra e incontri con le associazioni di e-r locali.

2.2 | Vicini agli emiliano-romagnoli nel mondo

LA CONSULTA PRESSO LE COMUNITÀ

5-9 APRILE 2018 — NEW YORK(USA)

Festa annuale organizzata dall'Associazione "Valterese Foundation" di New Yorkk, incontro con tutte le associzioni di emiliano-romagnoli del territorio e con la community dei giovani corregionali emigrati.

Nogent sur Marne PARIGI (FR) — 13-15 aprile 2018

Evento organizzato dall'Associazione "As.pa.pi" di Nogent sur Marne (Parigi).

2.2 | Vicini agli emiliano-romagnoli nel mondo

LA CONSULTA PRESSO LE COMUNITÀ

13-15 APRILE 2018

NOGENT SUR MARNE, PARIGI (FR)

Evento annuale organizzato dall'Associazione As.pa.pi. di Nogent sur Marne (Parigi)

BELLINZONA(CH) 20 ottobre 2018

Evento di beneficenza organizzato dall'associazione emiliano-romagnola "Ticino" di Bellinzona con concerto di Musica lirica del gruppo musicale della Val Taro "I VIRTUOSI DELL'OPERA ITALIANA" e degustazione di piadina romagnola.

2.2 | Vicini agli emiliano-romagnoli nel mondo

LA CONSULTA PRESSO LE COMUNITÀ

6-11 MARZO 2019

CAPITAN PASTENE (CILE)

Partecipazione ufficiale al 115° anniversario della Città italo-cilena, incontro con le numerose associazioni cilene, visita alle comunità provenienti dalla provincia di Modena ed alla scuola italiana Vittorio Montiglio di Santiago.
Incontro con gli studenti dell'Istituto "Cavazzi" di Pavullo nel Frignano, ospiti di alcune famiglie pastenine grazie al progetto,
"I sogni in una valigia, ieri come oggi", finanziato dalla Consulta degli emiliano-romagnoli nel mondo.
Partecipazione alla presentazione del documentario "Il territorio nella valigia" realizzato dall'Associazione La Serena, con il contributo della Consulta degli emiliano-romagnoli nel mondo.

2.2 | Vicini agli emiliano-romagnoli nel mondo

LA CONSULTA PRESSO LE COMUNITÀ

LONDRA (UK)

17-19 MAGGIO 2019

Festa annuale promossa dall'ass. "Piacenza Insieme" e "Piacentini nel mondo" di Londra. Incontro con la comunità locali di emiliano-romagnoli e premiazione del premio oscar John Casali, proveniente da Morfasso (PC) e vincitore della statuetta per la colonna sonora di Bohemian Rhapsody.

Il gruppo dei piacentini appena arrivato a Londra, in uno scatto di ieri sera, con il gagliardetto dell'associazione "Piac

Londra stasera brinda alle radici piacentine

Attesa per il galà nella capitale inglese con circa 300 invitati
Domattina messa con le autorità. Piazza: inno alla laboriosità

Thomas Trenchi

L'abbraccio di Piacenza e Londra nel segno delle tradizioni. La fusione dei colori biancorossi con la Union Jack. E tante testimonian- ...ella nuova e vecchia emigrazio- ...ra al Regno Unito. È tutto pronto per il grande incontro dei "piacentini di Londra": stasera, nella capitale britannica, circa 300 persone si ritroveranno nel salone di villa Scalabrini - storica casa per anziani emigrati di origine italiana - per condividere esperienze e riflessioni sul mondo piacentino all'estero, nonché per conoscere le storie di chi si è trasferito Oltremanica. Sarà una vera e propria festa, organizzata dall'associazione culturale "Piacenza nel mondo", per ricongiungersi alla comunità piacentina di Londra. Domattina, inoltre, si terrà una messa

2.2 | Vicini agli emiliano-romagnoli nel mondo

LA CONSULTA PRESSO LE COMUNITÀ

18-23 SETTEMBRE 2019

SAN PAOLO (BR)

Eventi culturali organizzati dallle Associazioni di emiliano-romagnoli nel mondo "Bandeirante di Salto-Itu" e "Circolo Emilia-Romagna di San Paolo".
Incontri istituzionali con le autorità locali, visita al "Museu da Imigração" di San Paolo ed alla "Comunidade de Inamar": comunità educativa e di assistenza sociale fondata dal missionario piacentino Franco Rigolli, originario di Vernasca, che arrivò in Brasile all'età di 21 anni.

2.2 | Vicini agli emiliano-romagnoli nel mondo

LA CONSULTA PRESSO LE COMUNITÀ

18-20 OTTOBRE 2019

MAGNY LE HONGRE (FR)

Evento e festa con la comunità e-r locale organizzate dall'Associazione "As.pa.pi" di Nogent sur Marne (Parigi).

BERLINO (DE)

15-18 novembre 2019

Evento organizzato durante la Settimana della Cucina italiana nel mondo dall'Associazione "Emilia-Romagna in Berlin e.V." nell'ambito del progetto "La cucina italiana altrove" di Comune di Forlimpopoli e Casa Artusi, finanziato dalla Consulta degli emiliano-romagnoli nel mondo.

Nella foto: Il Consultore giovane Martin Elisaleco si prepara per la riunione della Consulta del 2018 a Bologna

2.3 | Giovani e nuova emigrazione

La comunità dei giovani emiliano-romagnoli nel mondo è composta sia da **giovani di seconda e terza generazione** che custodiscono la memoria di emigrazione delle loro famiglie e sentono forte un'identità costituita dalla doppia cultura, sia da **giovani emigrati in prima persona** che, sempre più numerosi, decidono di lasciare la nostra regione per costruirsi una vita all'estero.

La Consulta ha avviato e realizzato progetti ed approfondimenti finalizzati a **comprendere**, **intercettare**, **coinvolgere** e **valorizzare** queste esperienze, raccontando un fenomeno tanto ricco quanto complesso e creando una rete capace di connettere queste storie e dare voce alle loro necessità ed aspirazioni.

2.3 | Giovani e nuova emigrazione

GLI 8 CONSULTORI GIOVANI, L.R 5/2015, ART. 4

RIPERCORRERE
CONTARE
CONDIVIDERE

Art. 4 - Costituzione e composizione: [...]

f) **otto giovani**, che abbiano compiuto la maggiore età e non superato il trentacinquesimo anno, indicati dalle associazioni e federazioni degli emiliano-romagnoli all'estero, iscritte nell'elenco di cui all'articolo 14, comma 2.

I fantastici 8

- JUAN MARTIN ELISALECO
- MATEO PELLACANI
- EDOARDO ZAMPAR MORELLI
- MARIA MIKAELA MELLONI
- CATERINA ZANFI
- MARIO STEFANO ZANVETOR
- CHIARA SOFIA DE OLIVEIRA
- LUIS ESTEBAN MARSAL PEDERZANI

2.3 | Giovani e nuova emigrazione

RIPERCORRERE
CONTARE
CONDIVIDERE

WORKSHOP E ANIMAZIONE DI COMUNITÀ

I nostri 8 **Consultori giovani**, oltre a lavorare presso le proprie associazioni nei paesi di residenza in progetti culturali, sociali e di ricerca si sono impegnati a:

1. Co-progettare con la Consulta strumenti e "spazi" di comunicazione e incontro capaci di dare vita ad una community viva, attiva e solidale;
2. Condividere le storie di emigrazione delle proprie famiglie presso scuole della regione Emilia-Romagna, al fine di mantenere viva la memoria e raccontare alle nuove generazioni una storia spesso sconosciuta.

Bedonia (PR)
7 novembre 2017

Workshop di co-progettazione dei nuovi strumenti di comunicazione della Consulta.

- **Nuovo sito web**: grafica, linguaggio, tools utili per le comunità nel mondo.
- **Social Network**: quali canali utilizzare e come?
- **MigrER** - museo virtuale dell'emigrazione emiliano-romagnola nel mondo: brainstorming e raccolta di opinioni.

2.3 | Giovani e nuova emigrazione

WORKSHOP E ANIMAZIONE DI COMUNITÀ

RIPERCORRERE
CONTARE
CONDIVIDERE

Bologna (BO),
25 ottobre 2018

Workshop con i Consultori giovani, i rappresentanti di associazioni nel mondo e protagonisti di nuova emigrazione.

- **Nuovo sito web**: osservazione collettiva del lavoro realizzato, suggerimenti per modifiche e integrazioni.
- **Social Network**: discussione e visualizzazione dei nuovi canali social della Consulta
- **MigrER** - museo virtuale dell'emigrazione emiliano-romagnola nel mondo: visualizzazione del progetto.
- **Nuova emigrazione**: come intercettare i protagonisti? Quali sono i loro bisogni e come può la Consulta supportare queste nuove mobilità?

Bedonia (PR), 8 novembre 2017

Visita all'Istituto Superiore di Istruzione Bedonia Ipsia Zappa Fermi.
I giovani hanno raccontato le storie delle loro famiglie emigrate in tutto il mondo alla ricerca di un futuro migliore e
gli studenti hanno ascoltato con grande attenzione i racconti dei coetanei residenti all' estero in un clima di scambio di esperienze e confronto tra pari.

Bologna (BO), 24 ottobre 2018

Incontro con gli studenti del Liceo scientifico "N. Copernico" di Bologna per raccontare le storie di emigrazione delle famiglie di origine, riflettere sull'emigrazione e confrontarsi, insieme ai coetanei, sull'importanza di salvaguardare la memoria per comprendere e interpretare il presente.

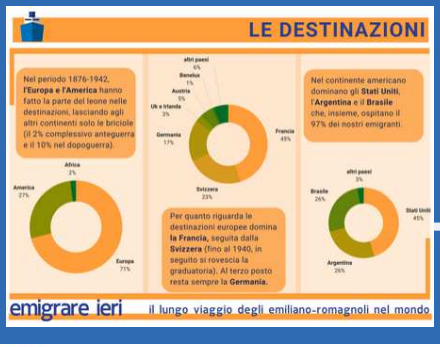

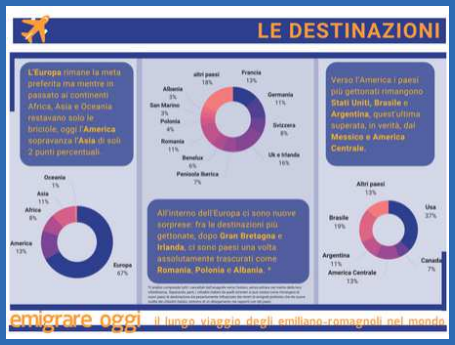

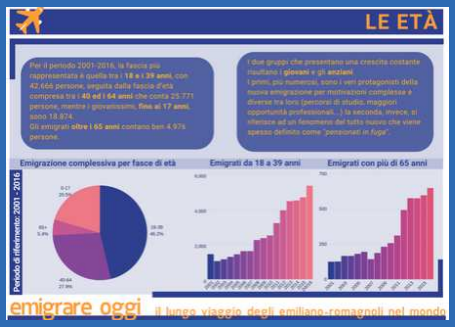

Mostra:
Emigrare ieri, emigrare oggi

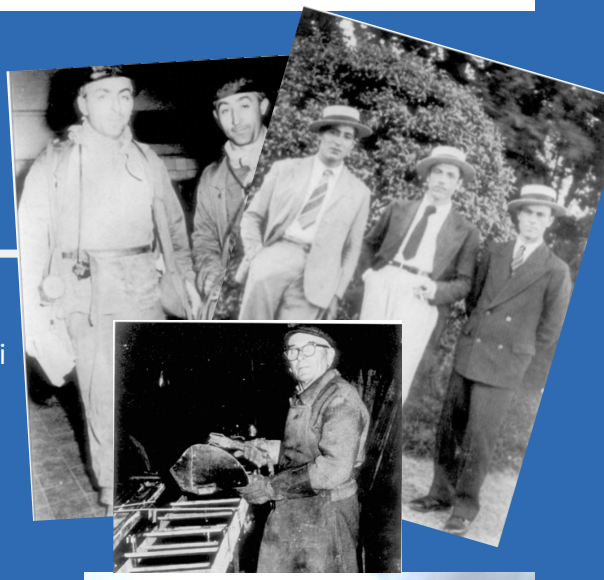

La mostra, progettata e realizzata dalla Consulta degli emiliano-romagnoli nel mondo, rappresenta una ricerca ed una riflessione sulle caratteristiche dell'emigrazione regionale passata e quella presente.
Il confronto prende forma a partire da 5 focus diversi e le informazioni sono arricchite da dati, grafici, testimonianze, fotografie.

Il lettore/visitatore può, così, entrare nel vivo e provare a mettere insieme le parti che compongono il complesso puzzle del fenomeno migratorio.

I 5 temi di confronto tra passato e presente sono:

- **LE DESTINAZIONI DI EMIGRAZIONE**
- **LE ETÀ DEI MIGRANTI**
- **IL LAVORO**
- **LE MOTIVAZIONI**
- **LE COMUNITÀ NEL MONDO**

Convegno: L'emigrazione emiliano-romagnola tra passato e presente

Bologna
26 ottobre 2018
180
PARTECIPANTI

"L'emigrazione emiliano-romagnola tra passato e presente": un convegno promosso e realizzato dalla Consulta presso la Sala Polivalente "Guido Fanti" dell'Assemblea legislativa della Regione Emilia-Romagna.

Esperti e protagonisti in una tavola rotonda sul fenomeno emigratorio regionale moderati da Fabrizio Binacchi – direttore Rai Emilia-Romagna.

Dopo l'introduzione da parte del Presidente Gian Luigi Molinari e del Vice presidente Alessandro Cardinali, gli interventi hanno toccato aspetti storici, sociologici e culturali del fenomeno – a cura del Prof. Lorenzo Bertucelli e del Prof. Marco Moschetto dell'Università di Modena e Reggio Emilia -, aspetti statistici e numerici dal passato ad oggi– a cura del Prof. Fausto Desalvo, Università di Bologna – fino alla presentazione del Rapporto degli Italiani nel mondo 2018 della Fondazione Migrantes a cura della dott.ssa Delfina Licata.

Il Convegno si è concluso con le testimonianze dirette di due giovani emiliano-romagnoli emigrati: Fabio Balboni – economista per la banca HSBC, attualmente residente a Londra e Valentina Imbeni, fondatrice de "La Scuola, International School" di San Francisco (Usa).

2.3 | Giovani e nuova emigrazione

COINVOLGERE E DARE VOCE AI PROTAGONISTI

Nel solo anno 2018 sono partite dalla nostra regione 9.433 persone, 4.355 femmine e 5.078 maschi.
L'Emilia-Romagna, dal 2014, è la sesta regione per numero di partenze nella classifica nazionale e "la mobilità continua a interessare prevalentemente i giovani (18-34 anni, 40,6%) e i giovani adulti (35-49 anni, 24,3%)".
Fonte: Rapporto Italiani nel mondo 2019, Fondazione Migrantes

novembre 2017

CREAZIONE DI UNA COMMUNITY

Lancio di una **call pubblica** alla ricerca di storie di **nuova emigrazione** e di **giovani emiliano-romagnoli di seconda e terza generazione** per coinvolgerli in progetti di ricerca, approfondimento e comunicazione.

Dove? Pubblicazione sul sito web della Consulta degli emiliano-romagnoli nel mondo, sul portale dell'Assemblea legislativa e sui Social network dell'Assemblea.

35 risposte che hanno dato il via alla coprogettazione di

Gruppo Facebook
GIOVANI EMILIANO-ROMAGNOLI NEL MONDO
170 ISCRITTI

Pagina Instagram co-gestita
EMILIAROMAGNA_NELMONDO
420 FOLLOWER

Parola di expat
Il blog che dà voce agli emiliano-romagnoli nel
PAROLA DI EXPAT: BLOG
4 RUBRICHE
musica, letteratura, teatro, cucina

2.3 | Giovani e nuova emigrazione

COINVOLGERE, CONNETTERE E DARE VOCE AI PROTAGONISTI

CGIE
Seminario di Palermo
16-19 aprile 2019

Palermo

16-19 aprile 2019

PARTECIPAZIONE AL SEMINARIO DI PALERMO - CONFERENZA INTERNAZIONALE PER LA CREAZIONE DI UNA RETE DI GIOVANI ITALIANI NEL MONDO

CON 8 GIOVANI DELEGATI TRA I 18 E I 35

selezionati dalle candidature ricevute dalle nostre associazioni nel mondo

CHE COSA È STATO IL SEMINARIO DI PALERMO?

115 ragazzi italiani provenienti da tutto il mondo si sono incontrati a Palermo, dal 16 al 19 aprile 2019, per iniziativa del Consiglio Generale degli Italiani all'Estero (CGIE), con la finalità di creare una rete di giovani italiani nel mondo.

Selezionati dai Comitati degli Italiani all'Estero (Com.It.Es.) e dalle Consulte regionali per l'emigrazione aderenti all'iniziativa, con l'intento di mobilitare tutte le comunità di italiani all'estero e rafforzare le reti istituzionali di rappresentanza di base, i delegati hanno partecipato ad un evento di tre giorni e mezzo interamente pensato per renderli protagonisti del futuro del nostro paese e attivatori, nei loro territori di provenienza, di coinvolgimento giovanile e informazione a tutta la comunità.

Tramite tecniche partecipative, formazioni mirate e dialogo con le istituzioni, i delegati hanno potuto definire i propri obiettivi di lavoro e di impegno per il futuro.

2.3 | Giovani e nuova emigrazione

I NOSTRI 8 DELEGATI AL SEMINARIO DI PALERMO

RIPERCORRERE
CONTARE
CONDIVIDERE

La delegazione della Consulta degli E-R nel mondo era la più numerosa.

A Palermo si sono ritrovati 115 ragazzi, partiti da pochi anni o di seconda e terza generazione. "Accorciare le distanze con progetti concreti"

La carica dei giovani emigranti italiani
"Facciamo rete tra le comunità all'estero"

LA STORIA

I partecipanti al seminario di Palermo

RUGGERO ROMANO, REGISTA

"Un gruppo di artisti per raccontare il Paese"

ANTONELLA LEVY SFORZA, STUDENTESSA

"Vogliamo trasparenza e finanziamenti culturali"

MICHELA DI MARCO, ACCOGLIENZA ACLI

"Più rappresentanza per chi vive lontano"

Foto di gruppo per alcuni dei 115 ragazzi figli di italiani che vivono all'estero

L'incontro. A Palermo da ogni parte del mondo

I figli dei "paisà" giovani di successo dalle radici italiane

Lo studente dall'Argentina

German Cerniglia
"Mai stato in Italia ma ho nostalgia perenne dell'Isola"

2.3 | Giovani e nuova emigrazione

CGIE
Seminario di Palermo
16-19 aprile 2019

I NOSTRI 8 DELEGATI A PALERMO

Agostina Gentile, 30 anni

Ciao a tutti! Sono Agostina Gentile, ho 30 anni e abito a Buenos Aires. Lavoro all'Università, dove mi occupo del settore della Comunicazione. Gestisco una rivista e ogni tanto faccio la correttrice di bozze freelance. Sono una studiosa della comunicazione.

I miei nonni (tutti e quattro!) sono nati in Italia e sono emigrati in Argentina verso il 1950, più o meno. Tutti i miei ricordi richiamano l'italianità.
Il cibo, le tradizioni e la lingua. E già da parecchi anni che faccio parte di URERBA Unión Regional Emilia Romagna de Buenos Aires, dove sono sempre stati attivi i miei nonni e le mie zie.

A Palermo porto tante aspettative e tanta voglia di conoscere persone con cui stabilire reti che ci permettano di continuare ad impegnarci avvicinando l'italianità a tutti i discendenti che vivono in Argentina e in tutto il mondo.

Mario Zanatta, 23 anni

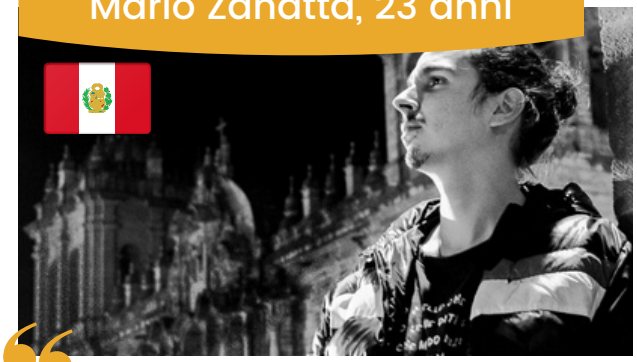

Mi chiamo Mario Kuski Zanatta Salvador e ho 23 anni. Sono nato e abito a Lima-Perú, dove mia mamma (nata nelle ande peruviane) e mio babbo (forlivese) si sono felicemente sposati.

Sono laureato in teatro. Attualmente mi dedico a fare ricerche e studi sul teatro peruviano, a scrivere e a preparare progetti nuovi in questo campo. Oltre al teatro, mi piace molto leggere, guardare film (soprattutto quelli di Fellini, il migliore in assoluto per me!), viaggiare, bere birra artigianale e mangiare (mettendoci sopra, sempre che si possa, almeno un pizzico di forma).

Arrivo a Palermo con tanta voglia di imparare tutto sull'Italia e conoscere le esperienze di altri italiani nel mondo, per poi provare a capitalizzare tutto ciò che imparerò in attività culturali nel mio paese, attraverso l'arte. Mi piacerebbe, oltre a diffondere i valori della cultura italiana anche creare un dialogo permanente con la cultura peruviana, vedendo la bellezza nelle nostri similitudini e le nostre differenze.

Gino Ponzini, 29 anni

Sono Gino Germán Andrés Ponzini, ho 29 anni, i miei nonni erano di Parma, più specificamente di Tornolo.

Sono professore di arti visive, specializzato in scultura, fumetto e illustrazione.Amo il rinascimento, il disegno e la lingua Italiana. Vengo di una famiglia di italo argentini e sono sempre stato circondato dalla cultura italiana, vivo a Mar del Plata una città a 400km Buenos Aires. Sono membro attivo di la associazione TERRA.

A Palermo porto le mie mani artistiche, un sacco di idee per restare in contatto in tutto il mondo, proposte culturali per gli artisti argentini descendenti da italiani, e la mia voglia di essere parte attiva di questo incontro.

Gianmarco Nagliati Bravi, 19 anni

Rossella Iubini, 18 anni

Ciao, sono Rossella Iubini, ho 18 anni. Sono studentessa, studio ingegneria civile all'Universidad Adolfo Ibañez a Viña del Mar.

Abito in Cile a Capitán Pastene, un piccolo paese dove sono arrivati i coloni tra cui il mio bisnonno, che arrivò nel 1905. Appartengo all 'Associazione emiliano romagnola di Capitán Pastene e al Gruppo Giovanile Pioggerella.

A Palermo porto la storia e la cultura di Capitán Pastene che ci è stata tramandata di generazione in generazione, la cultura gastronomica e la tradizione folklorista degli Appennini tosco-emiliani. Abbiamo un'identità molto forte, segnata dai nostri nonni, che hanno mantenuto sempre il senso della patria lontana.

Mi piacerebbe condividere con altri giovani le diverse esperienze particolari di ogni cultura e soprattutto rimanere in contatto per migliorare i rapporti tra tutti gli italiani residenti all estero.

Pedro Becchi, 21 anni

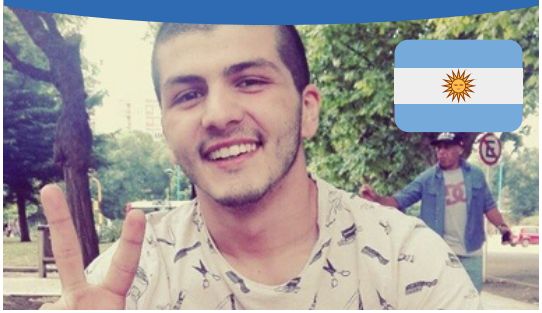

Mi chiamo Pedro Martín Becchi, e sono oriundo della cittá di Mar del Plata, Argentina, sebbene la mia famiglia abbia origini italiane, di Zibello, Emilia-Romagna.

Ho 21 anni , ed attualmente studio Storia presso l' Universidad Nacional de Mar del Plata. Ho sempre fatto parte dell'istituzione Red Proter (Rete di professionali e tecnici dell'Emilia-Romagna), dove partecipo attivamente all'attivitá e ai progetti di realtá diverse. Ho fatto tanti lavori, come quasi tutti i giovani argentini che studiano in Argentina: cameriere, impiegato commerciale, ed anche ho avuto la fortuna di poter fare ciò che amo: l'insegnante.

Cosa mi porto a Palermo? Tanta Voglia di fare. Volontà di fare. Questo è alla base di tutto.

Claudia Sbuttoni, 26 anni

Mi chiamo Claudia Sbuttoni, ho 26 anni e vengo da New York. Sto facendo il mio dottorato di ricerca in italiano alla Columbia University, dove insegno lingua italiana. Fra poco comincerò a scrivere la mia tesi, incentrata su questioni di identità nazionale, cultura, lingua e Italianità in Venezia Giulia, sopratutto durante il fascismo.

Mio padre è nato in Provincia di Parma (Comune di Bardi) e mia mamma viene dalla Provincia di Agrigento, e sono emigrati a New York negli anni settanta. Da bambina, tornavamo spesso in Italia per trovare i miei nonni emiliani, e grazie a loro ho sempre avuto una legame molto forte con la regione. Lavoro con la mia famiglia e altri emiliani a NY per conservare il nostro patrimonio culturale e per raccogliere fondi per il nostro comune.

Sono molto contenta di partecipare alla conferenza di Palermo, e non vedo l'ora di discutere diverse soluzioni per i problemi che affrontiamo, sopratutto come aumentare il numero di studenti d'italiano, e come ingaggiare anche i più giovani nelle associazioni degli italiani all'estero.

Jonas Brambati, 31 anni

Mi chiamo Jonas Brambati ho 31 anni e sono nato a Bologna. Sono geometra e mi piace cucinare. Il mio piatto forte sono le crescentine bolognesi. Vivo a Berlino e da quest'anno sono diventato presidente dell'Associazione Emilia Romagna in Berlin e.V. A Palermo porto la curiosità e voglia di collaborare con altre persone e spero di trovare interessanti persone per scambiarsi idee e cercare di valorizzare gli italiani all'estero.

2.3 | Giovani e nuova emigrazione

CGIE
Seminario di Palermo
16-19 aprile 2019

IL MANIFESTO DELLA NUOVA RETE DI GIOVANI

LA CARTA DEL SEMINARIO DI PALERMO

Siamo giovani italiani fuori dall'Italia, ciascuno di noi porta con sé associazioni e comunità da cui tornare e a cui raccontare l'esperienza del Seminario di Palermo.

Racconteremo che è proprio vero che gli italiani sono dappertutto, che abbiamo riso e riflettuto insieme di come alcuni tratti siano indissociabili da noi, a qualsiasi latitudine: siamo quello che mangiamo, ci riconoscono per come vestiamo, ma anche per la voglia di darsi da fare, con creatività e olio di gomito. Siamo quelli che si chiedono perché il mondo, a partire dalle istituzioni del nostro Paese, non potrebbe funzionare molto meglio, e che non rinunciano a mescolare l'energia con la rabbia per alimentare la speranza di cambiare non qualcosa, ma tutto.

Tanti di noi hanno vissuto in più paesi e città, i nostri genitori e i nostri nonni vengono da regioni diverse dell'Italia e del mondo, anche sforzandoci non riusciamo a vedere questa diversità come un problema, perché per noi, da sempre, è una ricchezza. Forse a volte complicata da gestire, nello sguardo di altri siamo "Altro" anche quando abbiamo la stessa residenza e lo stesso passaporto, ma ora sappiamo che questo spazio "altro" possiamo abitarlo insieme.

continua ->

Renderlo pieno di progetti.

Per appagare il nostro bisogno di cultura, di lavoro, di vicinanza radicata e ideale con l'Italia.

Renderlo aperto ad un nuovo modo di pensare.

Perché la mobilità non sia superficialità e la globalità mancanza di generosità per il luogo in cui si vive, ma perché si creino nuovi modi per noi di agire ed essere cittadini del mondo, ed al tempo stesso riconoscere e valorizzare le tante forze culturali, associative e professionali italiane.

Renderlo pieno di relazioni.

Perché, in questi giorni, la "Rete dei Giovani Italiani nel Mondo" è stata vissuta con passione e bellezza, e ci ha resi diversi da quando siamo arrivati, perché ormai, per sempre, parte della vita gli uni degli altri, noi, e le nostre comunità.Renderlo concreto e condiviso.Perché la "Rete dei Giovani Italiani nel mondo", che raccoglie persone con bagagli carichi di esperienze uniche, può dare un forte contributo non solo nei paesi di provenienza ma anche al sistema Italia.

Vogliamo impegnarci per accorciare le distanze tra gli italiani fuori dall'Italia e le istituzioni, con azioni concrete e con l'obiettivo di rendere protagonisti tutti i giovani.

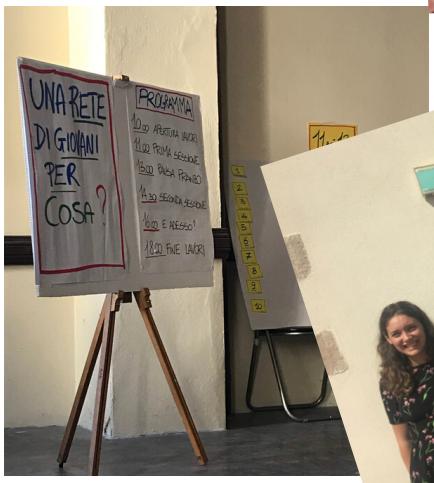

Agostina Gentile:

C'é un prima e un dopo di Palermo.

Sono arrivata quel lunedì, con tantissime aspettative. Mi sono trovata con 114 giovani italiani di tutto il mondo, proprio come me. In quei giorni ho vissuto l'italianità: quei giorni a Palermo siamo stati soltanto italiani.Sono state giornate intense e bellissime, è venuto in superficie quello che ci caratterizza.
Sebbene le domande e preoccupazioni principali possono essere diverse l'una dall'altra, è stata un'opportunità renderci conto -tutti- "

che non siamo degli atomi sciolti per il mondo ma che siamo parte di una rete", una rete che contiene e dinamizza processi, progetti e azioni.

E' stato meraviglioso trovare i delegati della Regione ER e anche i rappresentanti della Consulta degli Emiliano-Romagnoli nel mondo. Mi sono sentita molto bene a condividere questi giorni con loro. Conoscerci e vedere che abbiamo così tanto in comune, insieme al desiderio di lavorare per continuare con l'eredità delle nostre radici, è stato meraviglioso. Sono molto entusiasta e desiderosa di mettermi al lavoro a disposizione della regione che ha visto nascere i miei nonni. Non posso non ringraziare al CGIE per questa opportunità e la Regione Emilia-Romagna presso la Consulta degli Emiliano-Romagnoli nel mondo che hanno materializzato il viaggio e hanno creduto in tutti noi come delegati della ER per rappresentare la regione, e a Marilina Bertoncini, di UERBA (Unión de Emilia Romagna en Buenos Aires) che ha pensato a me in un primo momento.
Porto nel cuore l'Italia e la Regione Emilia-Romagna e continuerò a lavorare in questo senso.

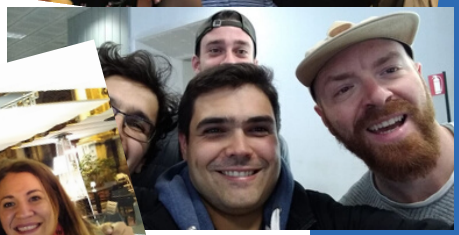

Mario Zanatta

Tornare in Italia è sempre bello.

Soprattutto se si ha l'opportunità di conoscere e visitare una bellissima città come Palermo.

Soprattutto se si fa per entrare in contatto con una piccola parte del mondo che si sente italiana.

Soprattutto perché "tornare" ha sempre un che di bello, di nostalgico, di emozionante. Dal 16 al 19 aprile, 115 giovani italiani che vivono al nord, sud, est e ovest del "bel paese" hanno avuto l'occasione d'incontrarsi, conoscersi e parlare... parlare... e tanto... e in italiano! Il mondo parlando in italiano, mica male no?

Giovani tanti diversi. Italiani d'ogni tipo. Ragazzi e ragazze contenti delle propie radici e consapevoli che essere italiani è portare nelle propie spalle tantissime cose (buone e non tanto).

Tutti riuniti. Tutti a pensare in un qualcosa insieme. Una rete l'abbiamo chiamata.

Tutti a pensare che le frontiere dell'Italia non sono le Alpi e il Mediterraneo, se no l'ombra che ci portiamo dietro ogni volta che avanziamo verso qualsiasi parte del mondo.

Tutti a lamentarci (come buoni italiani) e a proporre soluzioni, idee e progetti, consapevoli che nel bene o nel male, vicini al mare o alle montagne, nel freddo o nel caldo, in una grande città o in periferia, l'Italia è (anche) nostra.

Il Seminario di Palermo ha fatto che riscopra per l'ennesima volta non solo la mia italianità, ma anche la mia "emiliano-romagnolità". Perché se mi sento anche italiano è perché una delle regioni che fanno parte dello stato democratico del mio cuore ha la forma dell'Emîlia e la Rumâgna prendendosi per mano e due torri in mezzo.

L'esperienza Palermo è stata bella perché oltre la Sicilia padrona di casa c'erano tutte le regioni d'Italia. Tra quelle l'Emilia-Romagna.
Forse la regione più rappresentata.

Sicuramente quella che aveva i delegati più criticoni, che a voce bassa per non essere maleducati e con certa ironia maliziosa ricordavano sempre che a casa della nonna (emiliano-romagnola) si mangia meglio... tajadèli, pisarei e fasò, lasagne, pasadèin, parsòt... e così via.

Senza dubbio la mia.

Anche se una settimana e qualche giorno in più son già passati, il sorriso provocato dall'esperienza Palermo è ancora li, fermo a pensare che è stato molto bello e lo può essere ancor di più se si fa il possibile affinché tutti i sogni condivisi prendano forma poco a poco.

I sogni. I nostri. 115. Di noi tutti. Abitanti di tanti parti del mondo. Italiani per scelta. Felici di conseguenza.

Cap. 3

NUOVI STRUMENTI PER LA COMUNICAZIONE

3.1 | Sito web

3.2 | Social network e community

MIGRER

3.3 | Museo virtuale dell'emigrazione

Perché nuovi strumenti per la COMUNICAZIONE?

La Comunità degli emiliano-romagnoli nel mondo è internazionale, vasta e molto attiva.

Ecco perché abbiamo messo a punto un piano della comunicazione e progettato strumenti capaci di:

- esprimere potenzialità e bisogni,
- connettere i nostri corregionali con la regione e tra di loro,
- favorire la partecipazione alla vita regionale e a quella associativa,
- promuovere le proprie attività e la cultura emiliano-romagnola nel mondo,
- mantenere viva la memoria del passato, costruendo insieme quella del presente.

RIPERCORRERE
CONTARE
CONDIVIDERE

Grazie alle nuove tecnologie e a
spazi di incontro virtuali e reali
è più semplice informarsi,
restare aggiornati,
entrare in contatto con gli
emiliano-romagnoli nel mondo
e con la Consulta,
partecipare attivamente
alla società della nostra regione.

RIPERCORRERE
CONTARE
CONDIVIDERE

3.1 | Sito web della Consulta

WWW.ASSEMBLEA.EMR.IT/EMILIANOROMAGNOLINELMONDO

Restyling del sito web della Consulta in linea con l'immagine coordinata dell'Assemblea legislativa

RIPERCORRERE
CONTARE
CONDIVIDERE

3.1 | Sito web della Consulta

RESTYLING GRAFICO E DEI CONTENUTI

VECCHIO SITO

L'Identità visiva e dei contenuti era legata allo stile del portale della giunta regionale della Regione Emilia-Romagna.

NUOVO SITO

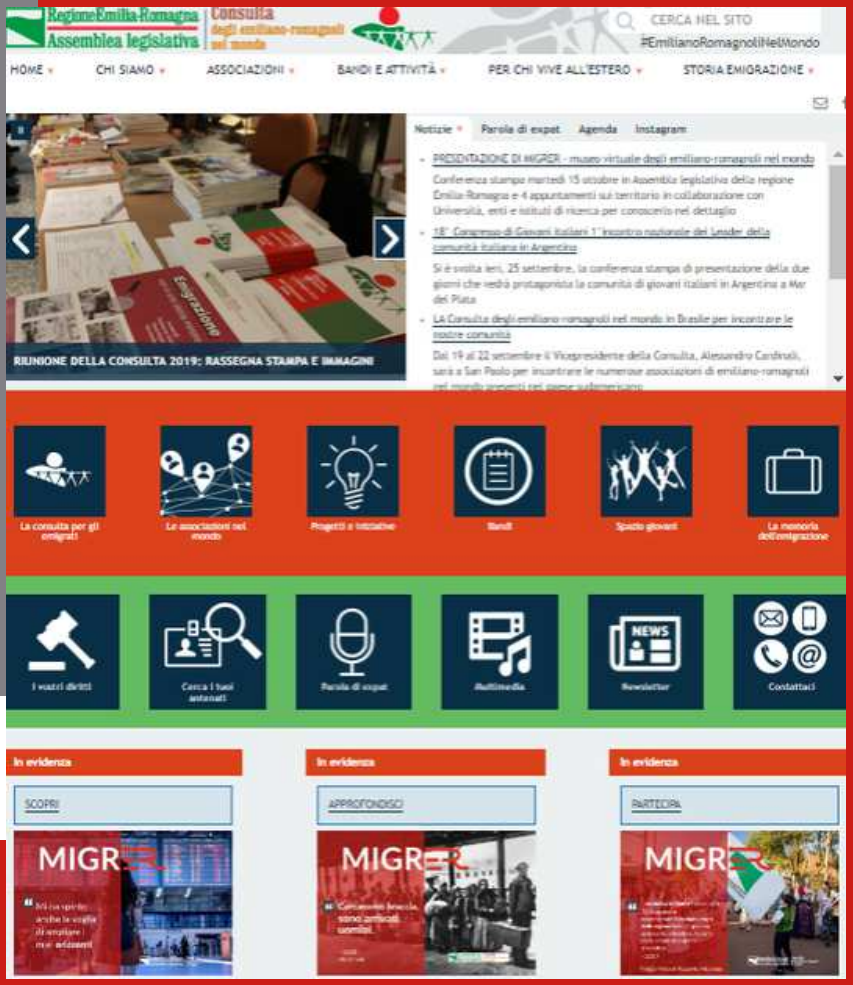

Oggi l'identità visiva e dei contenuti è legata allo stile del portale della Assemblea legislativa della Regione Emilia-Romagna.

www.assemblea.emr.it/emilianoromagnolinelmondo

3.1 | Sito web della Consulta

PRINCIPALI NOVITÀ

RIPERCORRERE
CONTARE
CONDIVIDERE

TUTTE LE INFORMAZIONI IN UN'UNICA PAGINA:

la home page del nuovo sito permette di accedere a tutte le aree tematiche e trovare facilmente i contenuti desiderati.

LINGUAGGIO SEMPLICE E DIRETTO

tutti i testi del sito sono stati rivisti e riscritti, semplificando il lessico e dando vita ad una comunicazione più immediata.

COLLEGAMENTO A SOCIAL NETWORK E SPAZIO AI GIOVANI

Dal sito è possibile raggiungere le pagine Facebook e Instagram della Consulta. Inoltre è presente un'area dedicata ai Giovani che raccoglie tutti i contenuti a loro dedicati.

NUOVA ORGANIZZAZIONE DEI CONTENUTI

Tutti i contenuti del vecchio sito sono stati recuperati, catalogati ed organizzati con nuovi criteri cercando, allo stesso tempo, di valorizzarli e metterli in relazione tra loro.

CASA DELLA MEMORIA	NORMATIVA E PUBBLICAZIONI	EMIGRAZIONE FEMMINILE
523 documenti	178 documenti	57 documenti

3.2 | Social network e community

I canali social della Consulta degli emiliano-romagnoli nel mondo sono co-progettati con i giovani Consultori per:

- rinforzare le nostre comunità
- condividere notizie/eventi
- coinvolgere i giovani

RIPERCORRERE
CONTARE
CONDIVIDERE

3.2 | Social network e community

QUALI CANALI

RIPERCORRERE
CONTARE
CONDIVIDERE

facebook join our group +

Facebook fanpage

Instagram

Giovani emiliano-romagnoli nel mondo

@ConsultaERnelmondo

@emiliaromagna_nelmondo

La nostra pagina Facebook

@consultaERnelmondo #ConsultER

RIPERCORRERE
CONTARE
CONDIVIDERE

aggiornamenti quotidiani

Eventi, immagini e video

recensioni

Like

606

616

FOLLOWER

Raccontare, mostrare e valorizzare le attività della Consulta e delle associazioni di emiliano-romagnoli nel mondo con un linguaggio immediato e accattivante.

RIPERCORRERE
CONTARE
CONDIVIDERE

La nostra pagina Facebook

@consultaERnelmondo

#ConsultER

Chi è il pubblico della nostra pagina?

Le persone che seguono la tua Pagina. Questo numero rappresenta una stima.

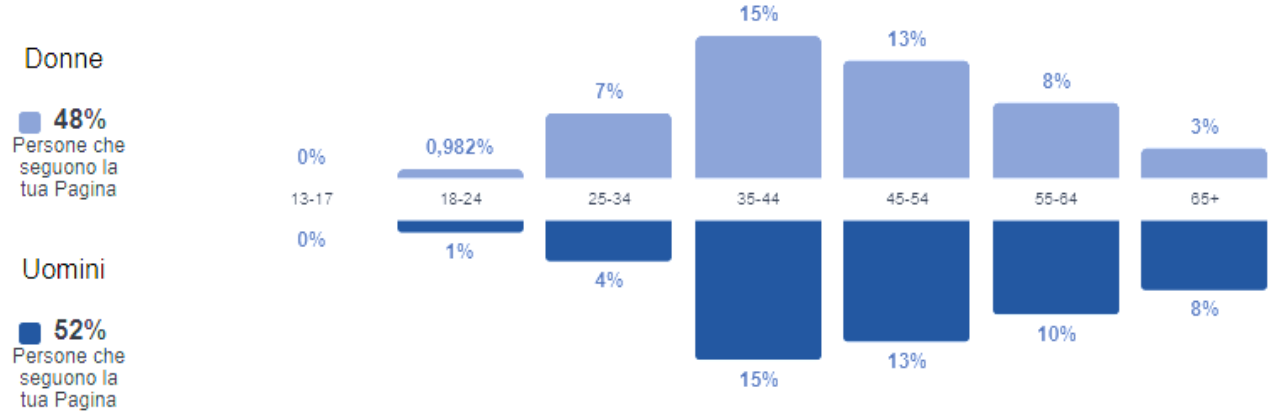

Da dove proviene e quale lingua parla?

i dati si riferiscono alla settimana dal 22 al 29 novembre 2019

Paese	Persone raggi...
Italia	1447
Cile	302
Argentina	208
Brasile	47
Francia	32
Germania	20
Stati Uniti d'America	18
Spagna	16

Città	Persone raggi...
Bologna, Emilia-Roma...	225
Forlì, Emilia-Romagna	157
Piacenza, Emilia-Roma...	130
Modena, Emilia-Roma...	123
Mar del Plata, Provinci...	77
Capitan Pastene, Regi...	68
Rimini, Emilia-Romagna	66
Lumaco, Araucanía Re...	55

Lingua	Persone raggi...
Italiano	1441
Spagnolo	414
Spagnolo (Spagna)	124
Inglese (USA)	78
Inglese (Regno Unito)	47
Portoghese (Brasile)	44
Francese (Francia)	30
Tedesco	11

RIPERCORRERE
CONTARE
CONDIVIDERE

Il nostro gruppo Facebook

Giovani emiliano-romagnoli nel mondo #giovaniErnelmondo

171
MEMBRI

Aperta il:
12 gennaio 2018

Ana Liza Serra
Amministratore · 19 febbraio 2018

"Ciao amiche e amici nel mondo!
Come state?"

◇La nostra community continua a crescere: siamo in 99! ❤️
Che ne dite, facciamo un piccolo sforzo e troviamo il centesimo giovane emiliano-romagnolo nel mondo?
Ce la facciamo? Io credo di sì!

" Un grande abbraccio a tutte e tutti voi!
#emilianoromagnolinelmondo #giovaniernelmondo #consultER

19 gennaio 2018 · Edgewood, Stati Uniti d'America

Ciao a tutti, Renazzese (Cento e dintorni) D.O.C., ho vissuto a Galway, Irlanda, per un anno per poi essermi trasferito in Maryland, US nella Baltimore Greater Area, a poco meno di un'ora da Washington DC. Lavo da 8 anni per la Mercedes Benz e sono meccanico. Sto frequentando il college per una laurea breve (Associate Degree). Ho fatto giuramento giusto ieri per la cittadinanza. Ritornerò in Italia a maggio per una settima o poco più, dopo 7 anni di assenza dalla madrepatria. Sono sp anni e abbiamo una figlia di 4 anni e mezzo.
Un saluto a tutti!

21 gennaio 2018

Salve a tutti, sono modenese di Finale Emilia. Vivo ormai da un anno a Lima in Perù. Lavoro all'Istituto Italiano di cultura di Lima come insegnante di italiano per stranieri.

19 gennaio 2018

Ciao a tutti, sono Chiara!
Vivo e lavoro alle Azzorre, isola di S.Miguel, e sono archi
Originariamente modenese, ma ormai anche isolana e p
il 31 per festeggiare il patrono S.Geminiano con un piatto

Gian Luigi Molinari
Amministratore · 10 aprile 2018

Ciao a tutti. Volevo ringraziare tutti i giovani che ci hanno regalato due ore del loro tempo a New york. Creare reti tra i nuovi emigrati e creare occasioni di incontro.. questo il nostro obiettivo.. per fare lobby e per ten alta la collaborazione con la nostra Regione e le associazioni storiche d emigrati..
Sabato siamo a Parigi.. se qualcuno di voi passasse da quelle parti😎

Buongiorno
tortellino. Vivo a Madrid da ormai 9 anni e credo che rimarrò qui tutta la vita.
Sono architetto e da poco più di un anno ho aperto il mio studio qui!
Innamorato di questa città vi posso essere di aiuto per qualsiasi informazione.

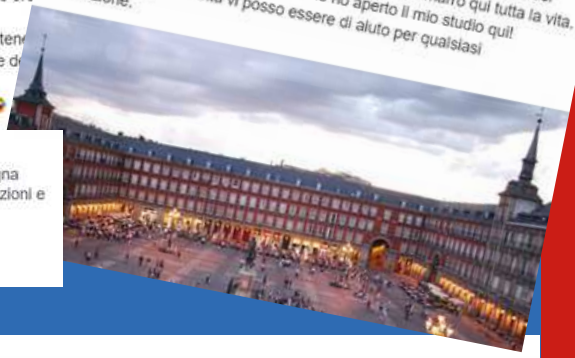

19 gennaio 2018

Ciao! 😊 Mi chiamo Giorgia, e vivo a New York, sono originaria di Fin Emilia (bassa Modenese). 😊 Lavoro con i dati, ma in maniera visiva, con la mia società che si chiama Accurat, che ha sedi a Milano e New e per progetti più artistici e personali che se siete curiosi potete vedere www.giorgialupi.com. Felice di conoscervi tutti quando sarete qui a New York, e grazie Ana Liza per l'invito!

Questa è la community dei giovani emiliano-romagnoli nel mondo.
E' lo spazio in cui i giovani discendenti o emigrati dall'Emilia Romagna potranno mettersi in contatto e creare una rete, scambiarsi informazioni e opinioni, organizzare attività ed eventi internazionali.
Benvenuti!
#emilianoRomagnolinelMondo
#ConsultER

Fornire uno spazio di confronto, discussione e scambio di informazioni utili.
Far crescere la community di giovani emiliano-romagnoli nel mondo e raggiungere giovani corregionali emigrati con gli strumenti a loro più vicini

La nostra pagina Instagram

@Emiliaromagna_nelmondo #ERnelmondo

Una pagina co-progettata e co-gestita con

7

giovani emiliano-romagnoli nel mondo emigrati in prima persona o discendenti da corregionali all'estero.

419 followers

935 profili seguiti

91 post

Le immagini sono il mezzo comunicativo più potente: ancorpiù quando raccontano una community internazionale, giovane e dinamica.

La nostra pagina Instagram

@Emiliaromagna_nelmondo #ERnelmondo

Con una call pubblica abbiamo invitato giovani emiliano-romagnoli nel mondo a gestire la pagina instagram con noi con l'obiettivo di:
- coinvolgere e rendere protagonisti i giovani emiliano-romagnoli nel mondo;
- permettere di mostrare, in modo diretto, senza mediazioni e con il loro linguaggio, la realtà e i luoghi in cui essi vivono fuori dalla regione Emilia-Romagna,
-attirare nella community nuovi giovani emigrati che vivono storie simili desiderosi di partecipare e condividere le proprie esperienze.

La nostra pagina Instagram

@Emiliaromagna_nelmondo #ERnelmondo

I 7 GIOVANI CO-GESTORI DELLA NOSTRA PAGINA INSTAGRAM

Elisa Tirabassi

31 anni

Da Carpi (Mo) a **Pechino**

Giornalista

Mateo Pellacani

28 anni

Famiglia proveniente da Sassuolo (Mo) e residente a Cordoba (Argentina)

Ingegnere e Consultore giovane

Laura Biolchini

dalla provincia di Modena a Friburgo (Germania)

Lavora in un negozio

RIPERCORRERE
CONTARE
CONDIVIDERE

La nostra pagina Instagram

@Emiliaromagna_nelmondo #ERnelmondo

I 7 GIOVANI CO-GESTORI DELLA PAGINA INSTAGRAM

Vanessa Cervi

Da Parma a Basilea (Svizzera)
Lavora nell'industria farmaceutica

Mika Melloni

25 anni

Vive a Montevideo (Uruguay) ed è Consultrice giovane.

Valentina Levrini

Da Lugo /Ra) a Parigi

Chiara de Oliveira

Da Cesena a Evora (Portugal), è consultrice giovane.

RIPERCORRERE
CONTARE
CONDIVIDERE

La nostra pagina Instagram

@Emiliaromagna_nelmondo

#ERnelmondo

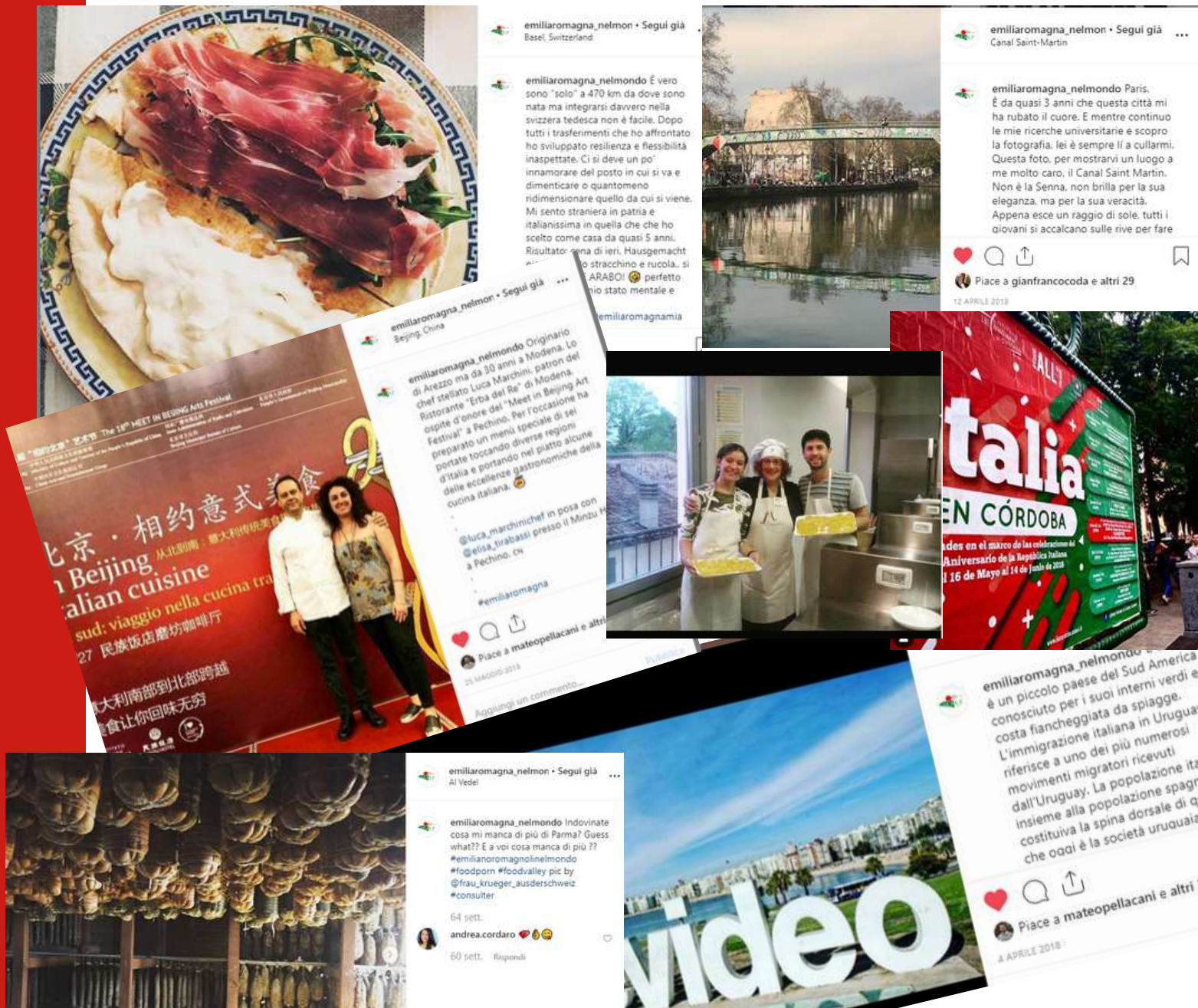

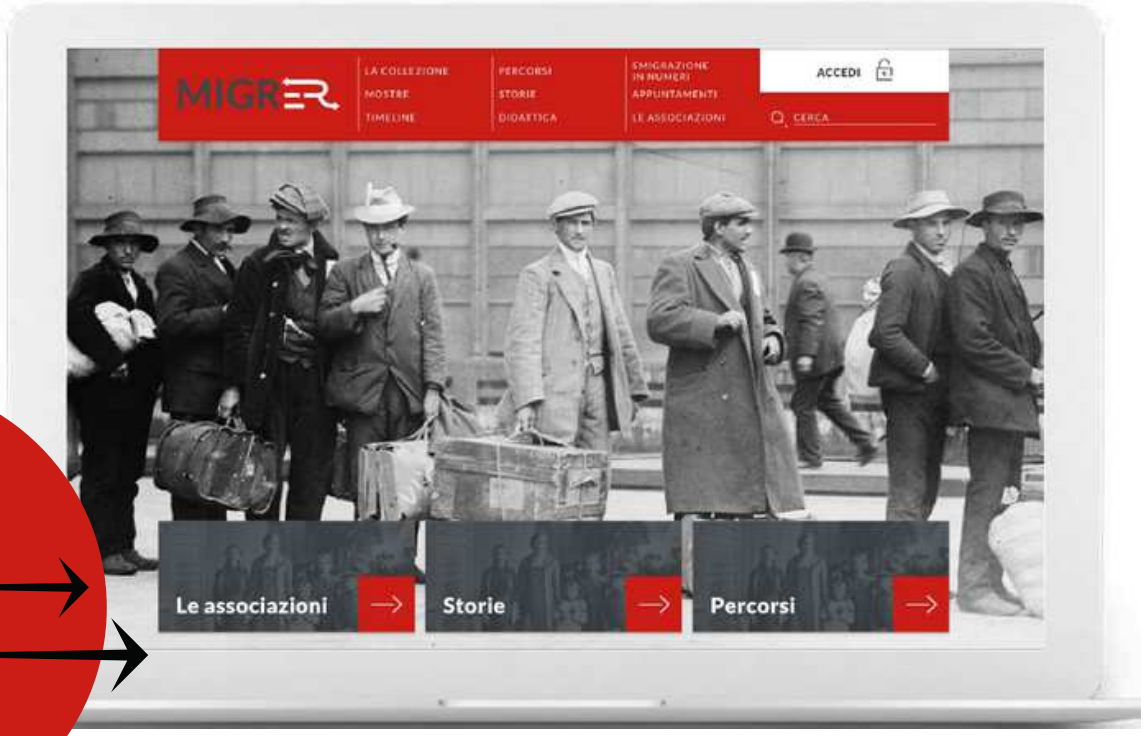

3.3 | MigrER: Museo virtuale dell'emigrazione emiliano-ronagnola nel mondo

MigrER è un museo che si sviluppa interamente sul web: un progetto innovativo unico nel panorama nazionale e internazionale.

RIPERCORRERE
CONTARE
CONDIVIDERE

MIGRER
MUSEO VIRTUALE DELL'EMIGRAZIONE
EMILIANO-ROMAGNOLA NEL MONDO

MigrER – museo virtuale dell'emigrazione emiliano-romagnola nel mondo - è un luogo di **incontro**.

Uno spazio virtuale dove confluiscono racconti, testimonianze, dati e documenti sull'emigrazione regionale di ieri e di oggi.

Un luogo dove la memoria si fonde con l'attualità e dove la comunità di corregionali nel mondo si riunisce per raccontare il proprio passato ma anche per mostrare la ricchezza ed il fermento di un presente strettamente legato alla terra d'origine.

L'infrastruttura digitale è lo strumento di interazione e di valorizzazione più indicato per mettere a sistema storie, risorse e progetti e intercettare e fotografare un fenomeno in continuo mutamento:

MigrER si configura, dunque, come un hub di connessione tra comunità che, per loro stessa natura, sono lontane geograficamente.

Online da:
settembre
2019

Presentato il:
15 ottobre
2019

Realizzato da:
Intersezione, Agenzia di Comunicazione (MO)

www.migrer.org

MIGRER
MUSEO VIRTUALE DELL'EMIGRAZIONE
EMILIANO-ROMAGNOLA NEL MONDO

Museo virtuale dell'emigrazione E-R

LA STRUTTURA DEL PORTALE

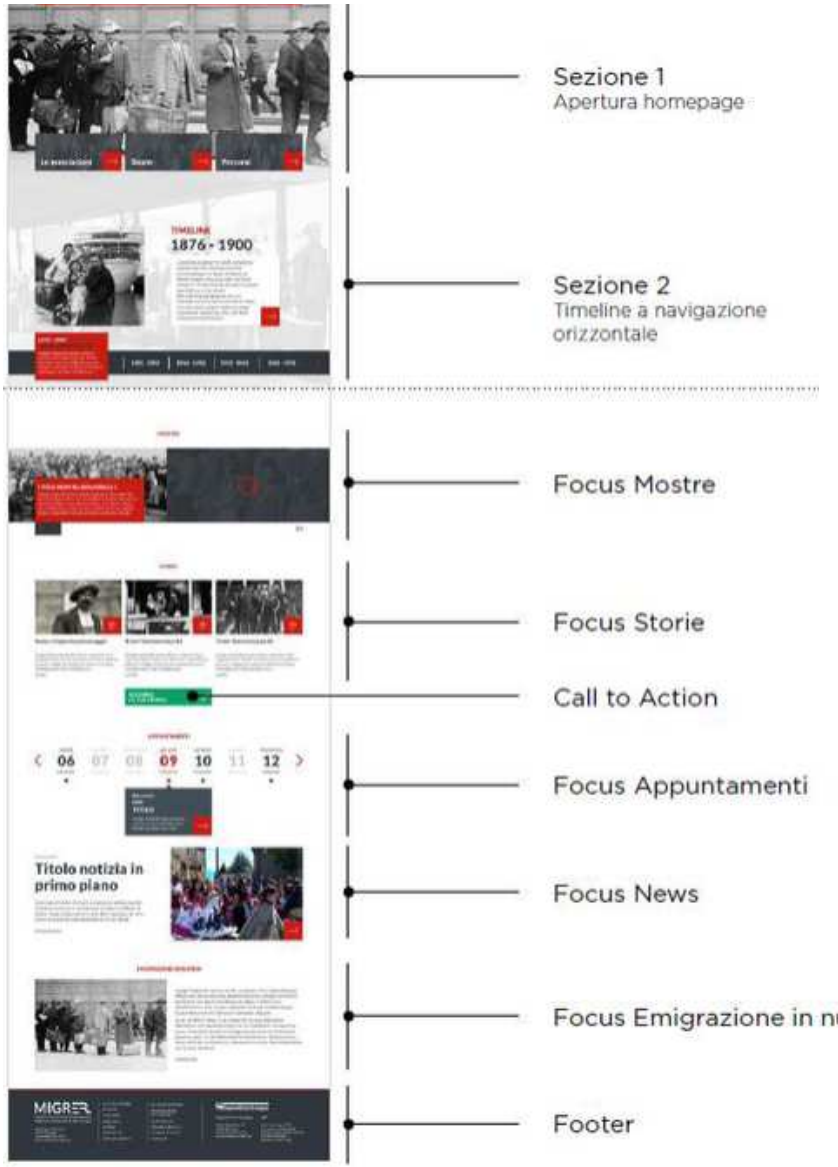

La home page raccoglie le sezioni principali del museo e restituisce all'utente una visione d'insieme dei contenuti e delle possibilità di navigazione

semplice
interattivo
intuitivo

Museo virtuale dell'emigrazione E-R

LA STRUTTURA DEL PORTALE

MIGRER

LE STORIE: IL CUORE DI MIGRER

MigrER ospita le storie di emigrazione: del passato, del presente, storie di imprese straordinarie così come storie di uomini comuni che hanno deciso di lasciare la propria terra per cercare fortuna altrove, o semplicemente per migliorare, crescere, cambiare.
Una mappa interattiva delinea i percorsi di emigrazione:
rosso, vecchia emigrazione (1876 - 2000)
verde, nuova emigrazione (2001 - oggi)
bianco, seconde o terze generazioni di emigrati.

OGGI SONO PRESENTI 100 STORIE

che aumentano grazie alla call to action:

AGGIUNGI LA TUA STORIA

Ricerca per filtri: tematici, temporali, geografici.

Museo virtuale dell'emigrazione E-R

LA STRUTTURA DEL PORTALE

Associazioni: le nostre comunità nel mondo

Quest'area è di particolare rilevanza all'interno di MigrER poiché rappresenta e dà voce alle 89 associazioni di emiliano-romagnoli nel mondo iscritte all'elenco regionale.
La pagina principale si apre con una mappa interattiva che colloca le realtà associative restituendo una fotografia aggiornata della loro distribuzione nel mondo.
Ogni Associazione avrà a disposizione una pagina descrittiva e le credenziali per l'accesso riservato che permetterà loro di:
- Aggiornare e arricchire la propria pagina autonomamente,
- Inserire notizie,
- Inserire eventi,
- Partecipare attivamente al forum di discussione.

Tutte le notizie e gli eventi caricati dalle associazioni confluiranno in un unico collettore ("News ed Eventi") che restituirà la dinamicità e il fermento dell'intera comunità di emiliano-romagnoli nel mondo.

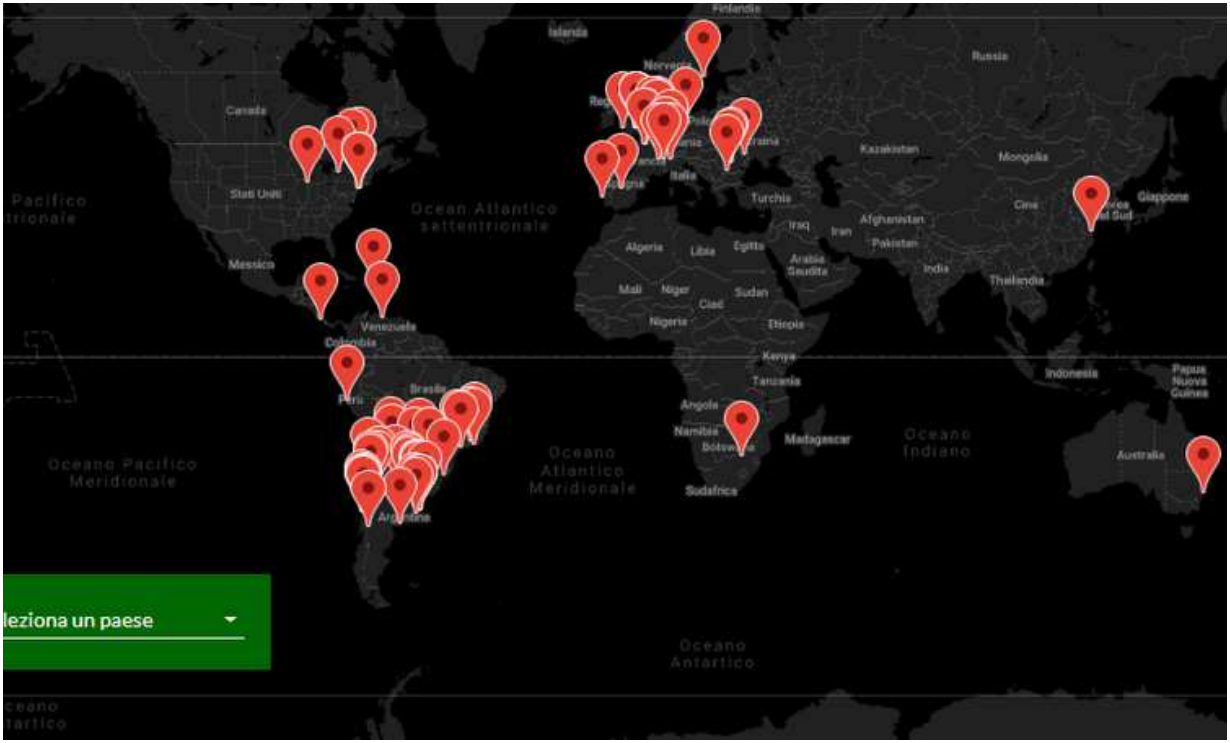

Museo virtuale dell'emigrazione E-R

LA STRUTTURA DEL PORTALE

L'intraprendenza degli emiliano-romagnoli all'estero

Un'area interamente dedicata allo spirito di iniziativa e imprenditorialità dei nostri corregionali nel mondo: una mappa interattiva mostra le attività economiche, culturali e sociali fondate o gestite da nostri corregionali nel mondo.

Ognuna di esse dispone di una pagina descrittiva in cui è possibile scoprirne le caratteristiche e, eventualmente, collegarle alle storie interne al Museo.

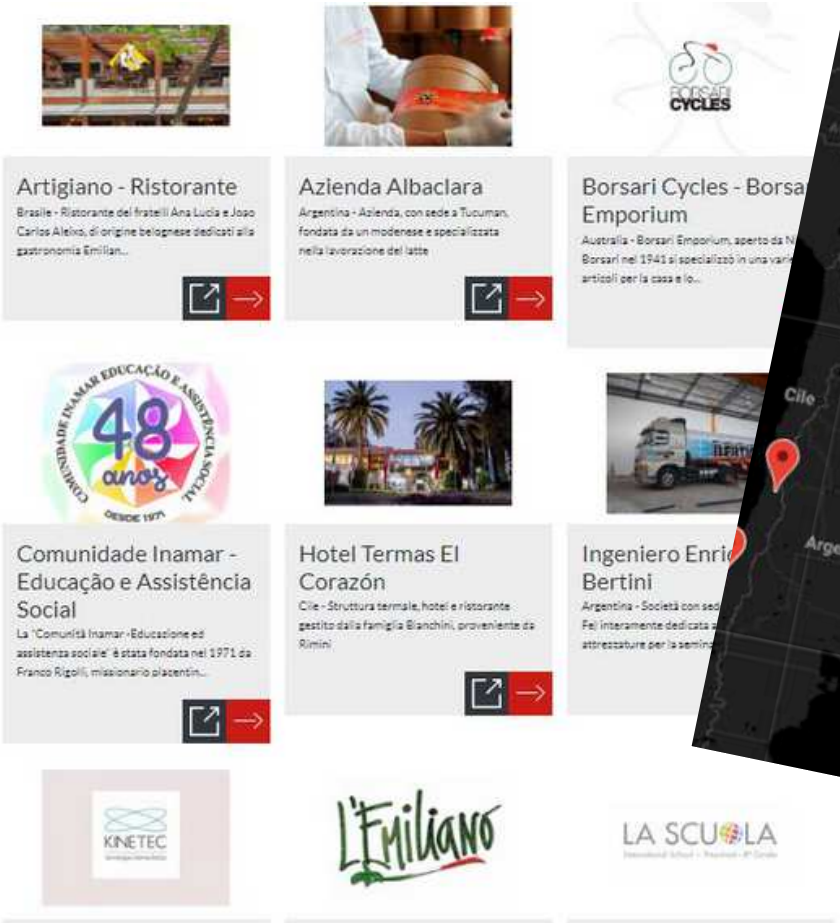

Museo virtuale dell'emigrazione E-R

LA STRUTTURA DEL PORTALE

Didattica: educare le nuove generazioni, trasmettere la memoria

L'area "Didattica" contiene proposte educative e percorsi di approfondimento per approfondire e riflettere sul tema dell'emigrazione a scuola.

I materiali, scaricabili e pronti all'uso, sono pensati per i docenti e sono divisi in tre ordini scolastici: scuola primaria, scuola secondaria di 1° grado, scuola secondari di 2° grado.

Prendiamo la valigia e seguiamo gli emigranti

Proposta per l'attività didattica della scuola secondaria inferiore, facilmente adattabile anche alla scuola primaria

La seguente proposta didattica è stata elaborata dalla Fondazione Paolo Cresci per la storia dell'Emigrazione Italiana all'interno del Museo dell'emigrazione Italiana ONLINE.

E' possibile visitare la pagina della Fondazione Paolo Cresci per la storia dell'emigrazione italiana a questo link: http://www.fondazionepaolocresci.it/

E' possibile visitare la pagina del "Museo dell'emigrazione italiana ONLINE" della Fondazione Paolo Cresci per la storia dell'emigrazione italiana a questo link: http://www.museoemigrazioneitaliana.org/

di Ilaria Corazza

Finalità principale

Museo virtuale dell'emigrazione E-R

LA STRUTTURA DEL PORTALE

L'emigrazione in numeri

Emigrazione in numeri" è l'area di MigrER che restituisce la dimensione del fenomeno migratorio regionale fornendo dati e statistiche.
I numeri, in continuo aggiornamento, sono organizzati in grafici consultabili online o tabelle scaricabili dagli utenti sui propri disposivi.

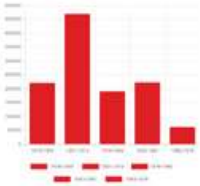

EMIGRATI DAI 18 AI 39 ANNI

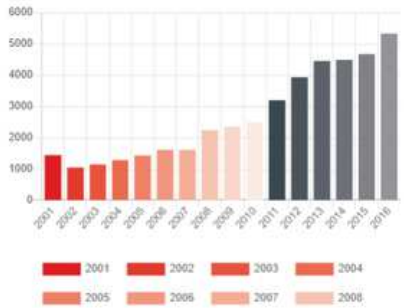

EMIGRATI CON PIÙ DI 65 ANNI

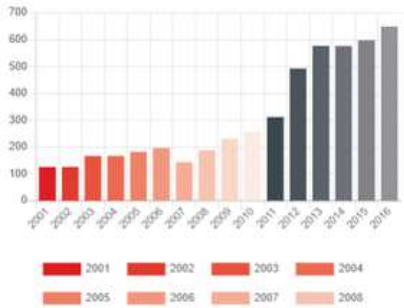

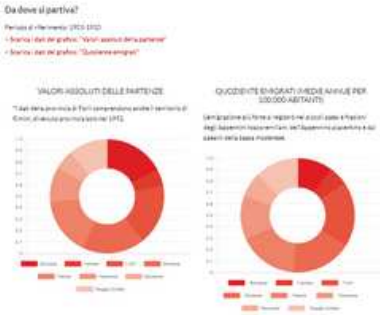

Mostre

Si tratta di un'area in cui vengono proposte mostre virtuali sul tema dell'emigrazione o che vedono protagonisti nostri corregionali nel mondo.
Le mostre, realizzate dalla Consulta degli emiliano-romagnoli nel mondo e dalle associazioni nel mondo, trovano così uno spazio unico che garantisce loro maggiore visibilità e correlazione tra temi, documenti e dati.

Museo virtuale dell'emigrazione E-R

LA STRUTTURA DEL PORTALE

La collezione

I contenuti (audio, video, pubblicazioni e immagini) archiviati possono essere consultati in modo libero cercando all'interno del portale attraverso un sistema integrato di filtri, oppure possono essere navigati a partire dalle storie a cui sono collegati

Area Riservata

MigrER è uno spazio vivo che connette comunità di emiliano-romagnoli nel mondo e persone o enti che vogliono approfondire il fenomeno dell'emigrazione regionale.
Ecco perché chiunque può registrarsi e accedere all'area riservata dove è presente un Forum di discussione sulle tematiche ritenute più utili e interessanti.

Museo virtuale dell'emigrazione E-R

PRESENTAZIONE E PROMOZIONE DEL MUSEO

CONFERENZA STAMPA | 15 OTTOBRE 2019

Museo virtuale dell'emigrazione E-R

PRESENTAZIONE E PROMOZIONE DEL MUSEO

Museo virtuale dell'emigrazione E-R

PRESENTAZIONE E PROMOZIONE DEL MUSEO

PROMOZIONE SUL TERRITORIO REGIONALE: INCONTRI PUBBLICI DI PRESENTAZIONE

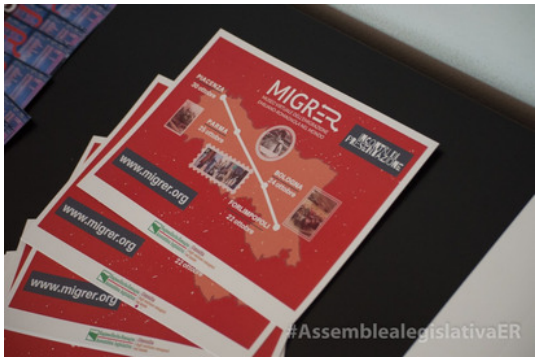

Dal 24 al 30 ottobre 2019 sono stati realizzati 4 incontri di presentazione di MigrER in collaborazione con Università, associazioni, enti locali e istituti di ricerca e studi sull'emigrazione. Hanno partecipato oltre 150 persone e gli interventi hanno riguardato - oltre al museo- , testimonianze, approfondimenti e dati sull'emigrazione regionale.

Maggiori informazioni nel capitolo 4.3, "Attività culturali".

MATERIALE PROMOZIONALE: CARTOLINE

Museo virtuale dell'emigrazione E-R

PRESENTAZIONE E PROMOZIONE DEL MUSEO

MATERIALE PROMOZIONALE: CARTOLINE

SCOPRI

APPROFONDISCI

ENTRA IN CONTATTO

PARTECIPA

— **storie, avventure, imprese straordinarie**

— il fenomeno dell'emigrazione con testimonianze, dati, documenti

— con associazioni, comunità, giovani corregionali nel mondo

— **con la tua storia, le tue proposte, la tua curiosità**

www.migrer.org

Cap. 4

COSA ABBIAMO FATTO

4.1 | Bandi

4.2 | Progetti finanziati

4.3 | Attività culturali

4.4 | Benemerenze

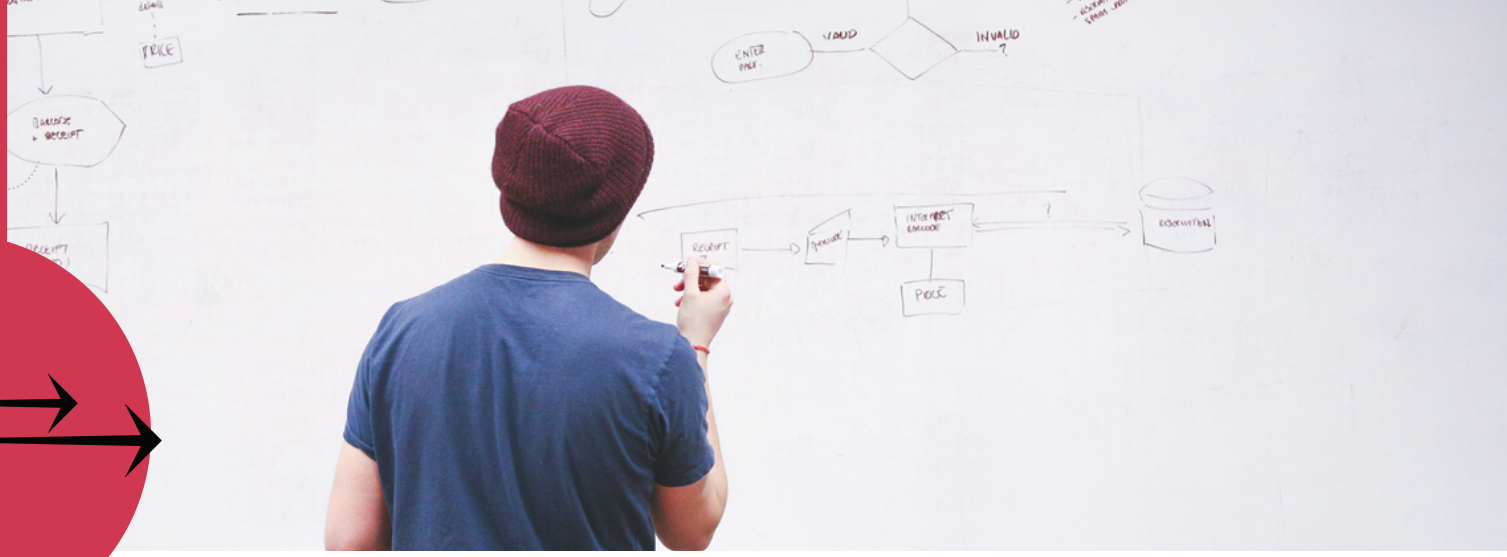

4.1 | Bandi

ART. 14, COMMA 4
L.R. 27 MAGGIO 2015, N° 5

L'Assemblea legislativa, sulla base del Piano Triennale degli interventi a favore degli emiliano-romagnoli all'estero, concede contributi destinati a sostenere le attività dei destinatari di cui all'art. 2 della L.R. 5 del 2015 (Cap. 1 di questo bilancio).

RIPERCORRERE
CONTARE
CONDIVIDERE

RIPERCORRERE
CONTARE
CONDIVIDERE

Contributi erogati attraverso bandi

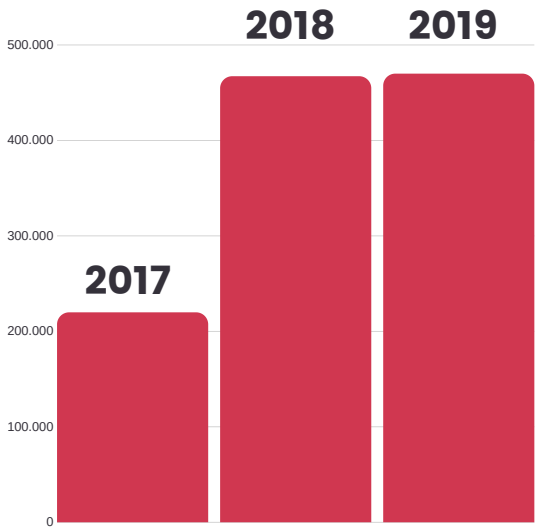

Totale contributi erogati

€ 1.115.850,66

2017

€ 219.449,79

29 Progetti finanziati

2018

€ 466.848,27

38 Progetti finanziati

2019

€ 469.552,60

39 Progetti finanziati

6 Borse di studio finanziate

2017

Bandi

RIPERCORRERE
CONTARE
CONDIVIDERE

BANDO PER ENTI LOCALI

€ **59.745,27**

5 Progetti finanziati

BANDO PER ENTI LOCALI E ASSOCIAZIONI DI PROMOZIONE SOCIALE

€ **71.240,38**

7 Progetti finanziati

3 Progetti presentati da APS

4 Progetti presentati da Enti locali

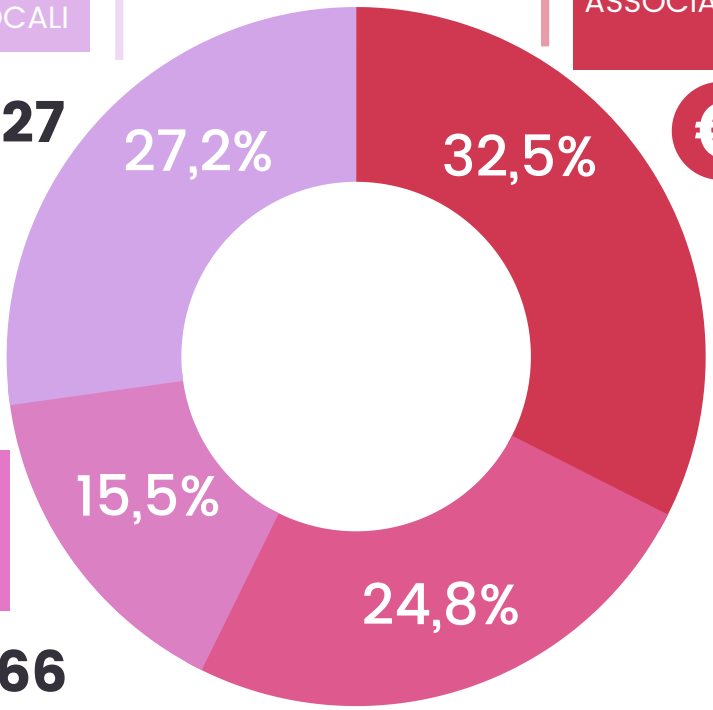

BANDO PER ATTIVITÀ ORDINARIE DELLE ASSOCIAZIONI E-R NEL MONDO

€ **33.993,66**

11 Progetti finanziati

6 Progetti presentati da associazioni UE

5 Progetti presentati da associazioni extra UE

BANDO PER SCUOLE SECONDARIE DI SECONDO GRADO

€ **54.470,48**

6 Progetti finanziati

2017

Bandi

BANDO PER ENTI LOCALI E ASSOCIAZIONI DI PROMOZIONE SOCIALE

DESTINATARI

- Enti locali della regione Emilia-Romagna
- Associazioni di promozione sociale che abbiano una sede operativa permanente nel territorio regionale e che operino da almeno tre anni nel settore dell'emigrazione

OBIETTIVI

- realizzazione di specifici progetti che valorizzino le attività e le funzioni di carattere sociale, culturale, formativo ed assistenziale a favore degli emiliano - romagnoli all'estero

BANDO PER SCUOLE SECONDARIE DI SECONDO GRADO

DESTINATARI

- Scuole secondarie di secondo grado della regione Emilia-Romagna

OBIETTIVI

- progetti di mobilità rivolti agli studenti per la realizzazione di esperienze formative e professionali nei paesi esteri dove sono maggiormente presenti le comunità di emiliano-romagnoli

BANDO PER ATTIVITÀ ORDINARIE DELLE ASSOCIAZIONI E-R NEL MONDO

DESTINATARI

- associazioni e federazioni fra associazioni di emiliano-romagnoli nel mondo regolarmente iscritte nell'elenco di cui all'art. 14 c. 2 della L.R. n.5/2015

OBIETTIVI

- realizzazione di attività allo scopo di rafforzare le strutture organizzative e le capacità attrattive delle Associazioni nei confronti dei giovani

BANDO PER ENTI LOCALI

DESTINATARI

- enti locali della regione Emilia-Romagna

OBIETTIVI

- realizzazione di specifici progetti, che valorizzino le attività e le funzioni di carattere sociale, culturale, formativo ed assistenziale a favore degli Emiliano - romagnoli all'estero, delle loro famiglie e dei loro discendenti

2018

Bandi

RIPERCORRERE
CONTARE
CONDIVIDERE

BANDO PER PROGETTI DI RICERCA DELLE UNIVERSITA'

€ **79.574,61**

4 Progetti finanziati

BANDO PER ENTI LOCALI E ASSOCIAZIONI DI PROMOZIONE SOCIALE

€ **224.810,35**

11 Progetti finanziati

3 Progetti presentati da APS

8 Progetti presentati da Enti locali

BANDO PER PROGETTI DELLE ASSOCIAZIONI E-R NEL MONDO

€ **26.997,14**

3 Progetti finanziati

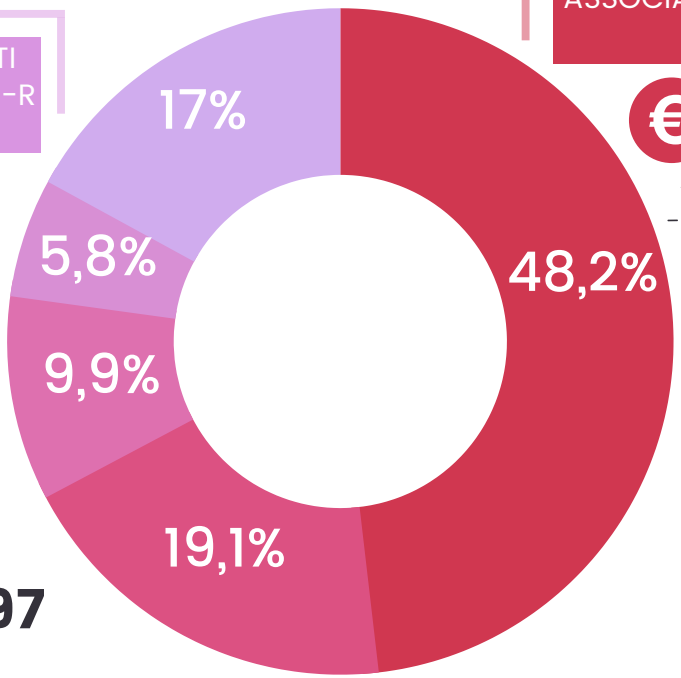

BANDO PER ATTIVITÀ ORDINARIE DELLE ASSOCIAZIONI E-R NEL MONDO

€ **46.370,97**

13 Progetti finanziati

6 Progetti presentati da associazioni UE

7 Progetti presentati da associazioni extra UE

BANDO PER SCUOLE SECONDARIE DI SECONDO GRADO

€ **89.095,20**

7 Progetti finanziati

RIPERCORRERE
CONTARE
CONDIVIDERE

2018

Bandi

BANDO PER ENTI LOCALI E ASSOCIAZIONI DI PROMOZIONE SOCIALE

DESTINATARI

- Enti locali della regione Emilia-Romagna
- Associazioni di promozione sociale che abbiano una sede operativa permanente nel territorio regionale e che operino da almeno tre anni nel settore dell'emigrazione

OBIETTIVI

- realizzazione di specifici progetti che valorizzino le attività e le funzioni di carattere sociale, culturale, formativo ed assistenziale a favore degli emiliano - romagnoli all'estero, delle loro famiglie e dei loro discendenti.

BANDO PER ATTIVITÀ ORDINARIE DELLE ASSOCIAZIONI E-R NEL MONDO

DESTINATARI

- associazioni e federazioni fra associazioni di emiliano-romagnoli nel mondo regolarmente iscritte nell'elenco di cui all'art. 14 c. 2 della L.R. n.5/2015

OBIETTIVI

- realizzazione di attività allo scopo di valorizzare le attività e le funzioni di carattere sociale, culturale, formativo delle Associazioni
- rafforzare le strutture organizzative e le capacità attrattive delle Associazioni nei confronti dei giovani.
- rafforzare la rete associativa degli emiliano - romagnoli nelle aree di vecchia e nuova immigrazione

BANDO PER SCUOLE SECONDARIE DI SECONDO GRADO

DESTINATARI

- Scuole secondarie di secondo grado della regione Emilia-Romagna

OBIETTIVI

- progetti aventi ad oggetto la mobilità dei giovani residenti in Emilia-Romagna per esperienze formative e professionali (stage/tirocini) all'estero presso e in collaborazione con le comunità di emiliano-romagnoli all'estero.

BANDO PER PROGETTI DI RICERCA DELLE UNIVERSITA'

New!

DESTINATARI

- Dipartimenti delle Università con sede in Emilia-Romagna

OBIETTIVI

- migliorare la conoscenza del fenomeno migratorio e mantenere l'identità della memoria emiliano-romagnola attraverso l'affidamento a ricercatori ed esperti di indagini e ricerche.

BANDO PER PROGETTI DELLE ASSOCIAZIONI DI EMILIANO-ROMAGNOLI NEL MONDO

DESTINATARI

- associazioni e federazioni fra associazioni di emiliano-romagnoli nel mondo regolarmente iscritte nell'elenco di cui all'art. 14 c. 2 della L.R. n.5/2015

OBIETTIVI

- rafforzare la collaborazione tra associazioni di emiliano-romagnoli all'estero
- realizzazione di progetti che valorizzino le attività e le funzioni di carattere sociale, culturale, formatvo ed assistenziale a favore degli emiliano-romagnoli all'estero, delle loro famiglie e dei loro discendenti

New!

2019

Bandi

RIPERCORRERE
CONTARE
CONDIVIDERE

BORSE DI STUDIO

€ **11.880**

6 Borse di studio finanziate

BANDO BOOMERANG

€ **60.000**

2 Progetti finanziati

BANDO PER ENTI LOCALI E ASSOCIAZIONI DI PROMOZIONE SOCIALE

€ **203.694,60**

11 Progetti finanziati

4 Progetti presentati da APS

7 Progetti presentati da Enti locali

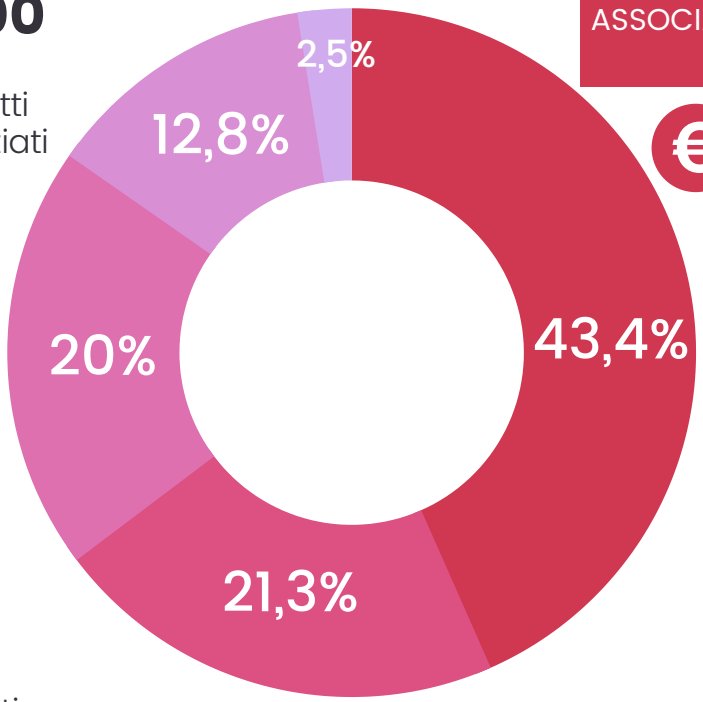

BANDO PER ATTIVITÀ ORDINARIE DELLE ASSOCIAZIONI E-R NEL MONDO

€ **93.810**

19 Progetti finanziati

7 Progetti presentati da associazioni UE

12 Progetti presentati da associazioni extra UE

BANDO PER SCUOLE SECONDARIE DI SECONDO GRADO

€ **100.168**

7 Progetti finanziati

RIPERCORRERE
CONTARE
CONDIVIDERE

2019

Bandi

BANDO PER ENTI LOCALI E ASSOCIAZIONI DI PROMOZIONE SOCIALE

DESTINATARI

- Enti locali della regione Emilia-Romagna
- Associazioni di promozione sociale che abbiano una sede operativa permanente nel territorio regionale e che operino da almeno tre anni nel settore dell'emigrazione

OBIETTIVI

- realizzazione di specifici progetti che valorizzino le attività e le funzioni di carattere sociale, culturale, formativo ed assistenziale a favore degli emiliano - romagnoli all'estero, delle loro famiglie e dei loro discendenti

BANDO PER ATTIVITÀ ORDINARIE DELLE ASSOCIAZIONI E-R NEL MONDO

DESTINATARI

- associazioni e federazioni fra associazioni di emiliano-romagnoli nel mondo regolarmente iscritte nell'elenco di cui all'art. 14 c. 2 della L.R. n.5/2015

OBIETTIVI

- realizzazione di attività allo scopo di valorizzare le attività e le funzioni di carattere sociale, culturale, formativo delle Associazioni
- rafforzare le strutture organizzative e le capacità attrattive delle Associazioni nei confronti dei giovani.
- rafforzare la rete associativa degli emiliano - romagnoli nelle aree di vecchia e nuova immigrazione

BANDO PER SCUOLE SECONDARIE DI SECONDO GRADO

DESTINATARI

- Scuole secondarie di secondo grado della regione Emilia-Romagna

OBIETTIVI

- progetti aventi ad oggetto la mobilità dei giovani residenti in Emilia-Romagna per esperienze formative e professionali (stage/tirocini) all'estero presso e in collaborazione con le comunità di emiliano-romagnoli all'estero
- acquisizione di competenze professionali, comprese quelle in ambito artistico, nel settore turistico ed enogastronomico

BORSE DI STUDIO PER LA PARTECIPAZIONE A CORSI E MASTER UNIVERSITARI A FAVORE DEGLI EMILIANO-ROMAGNOLI NEL MONDO

DESTINATARI

- studenti di origine o discendenza emiliano-romagnola residenti all'estero
- studenti coinvolti attivamente nella vita associativa delle associazioni di emiliano-romagnoli all'estero

New!

OBIETTIVI

- sostenere la partecipazione dei giovani emiliano-romagnoli all'estero a corsi di laurea o di specializzazione o a master realizzati dal Dipartimento di Scienze Politiche e Sociali dell'Alma Mater Studiorum - Università di Bologna

BANDO BOOMERANG

New!

DESTINATARI

- Associazioni di Promozione Sociale che abbiano una sede operativa permanente nel territorio regionale e che operino da almeno tre anni nel settore dell'emigrazione

OBIETTIVI

- interventi di formazione e informazione, compresi stage presso imprese, realizzati in Emilia-Romagna ed all'estero, finalizzati al miglioramento delle prospettive lavorative e professionali e tesi allo sviluppo dei rapporti economici, sociali e culturali fra la regione ed i luoghi di emigrazione

4.2 | Progetti finanziati

Sulla base dei contributi concessi attraverso i Bandi illustrati nel capitolo precedente, la Consulta ha sostenuto progetti che mirano a valorizzare il ruolo delle comunità di emiliano-romagnoli nel mondo

RIPERCORRERE
CONTARE
CONDIVIDERE

Progetti degli Enti locali e Associazioni di promozione sociale

Associazione Ottovolante (BO)

Titolo del progetto

Territori d'arte in dialogo

Partner

- Fundacion Magistra Centro de Recursos Italo Rioplatense
- Associazione degli emiliano-romagnoli della Provincia del Chaco

Istituto Regionale Fernando Santi Emilia-Romagna (BO)

Titolo del progetto

Corso di formazione per la valorizzazione dei prodotti tipici DOP e IGP indirizzato a giovani imprenditori della Provincia di Buenos Aires (Associazione PROTER di Mar del Plata Argentina) e ospitalità per uno stage/tirocinio in Emilia-Romagna ad alcuni di essi

Partner

- Comune di Budrio
- Associazione PROTER di Mar del Plata

2017

Progetti

RIPERCORRERE
CONTARE
CONDIVIDERE

Movimento Cristiano Lavoratori Emilia-Romagna (BO)

Titolo del progetto

Progettazione versus Unione Europea

Partner

- Associazione Casa italiana San Vincenzo Pallotti
- St. Peter Italian Church
- Associazione Piacenza Insieme
- Associazione Emilia-Romagna Parigi
- Associazione Emilia-Romagna in Stuttgart
- Società cooperativa IT2

Comune di Cento (FE)

Titolo del progetto

Creazione del museo e centro studi virtuale sull'emigrazione dal territorio 'Nulla osta per i mondo"

Partner

- Associazione Emilia-Romagna del Mar del Plata
- Unione regionale Emilia-Romagna di Buenos Aires
- Circolo Emilia-Romagna di San Paolo

2017

Progetti

Unione Montana dei Comuni dell'Appennino Reggiano (RE)

Titolo del progetto

L'Atlante dell'emigrazione – Il valore dell'Appennino nel mondo

Partner

- Parco Nazionale dell'Appennino Tosco Emiliano
- Camera di Commercio Industria Artigianato ed Agricoltura di Reggio Emilia
- FILEF - Federazione Italiana Lavoratori Emigrati e Famiglie
- Associazione Scuola di Cultura Brasile
- PROTER Mar Del Plata
- Associazione Emilia-Romagna Parigi

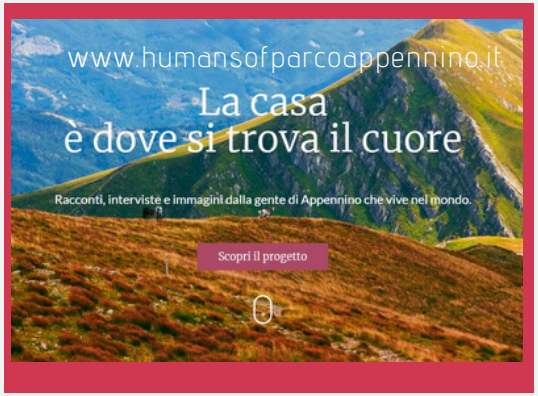

Comune di Forlimpopoli (FC)

Titolo del progetto

TUTTO FA BRODO? La cultura e le eccellenze gastronomiche dell'Emilia-Romagna e il padre della cucina italiana: Pellegrino Artusi

Partner

- Casa Artusi, Forlimpopoli
- Associazione delle Mariette, Forlimpopoli
- U.R.E.R.B.A. Unione Regionale Emilia-Romagna di Buenos Aires
- Circolo Emilia-Romagna San Paolo
- Associazione Emiliano Romagnola Bandeirante Salto-Itu
- Istituto Italiano di Cultura Chicago

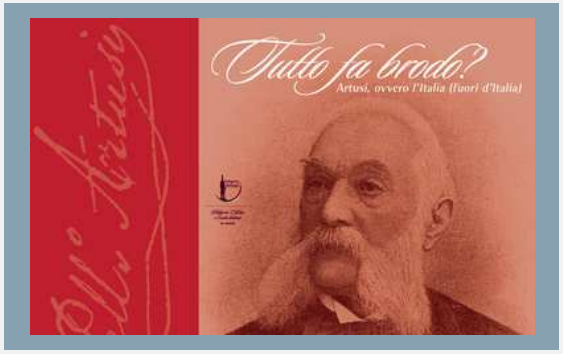

2017

Progetti

Comune di Pontenure (PC)

Titolo del progetto

El cine es un puente en el oceano

Partner

- Associazione Concorto
- Associazione Nuove generazioni Terra, Mar del Plata
- Unione regionale Emilia-Romagna di Buenos Aires
- IC di Cadeo - Scuola media inferiore di Pontenure

«Lettere oltre oceano per i pontenuresi che vivono in Argentina»

Gli studenti della scuola media protagonisti di un progetto per allacciare contatti con i discendenti degli emigrati

Valentina Paderni

Pontenure chiama e dall'Argentina rispondono. Gli studenti delle classi terze e del laboratorio di giornalino della scuola media Francesco Petrarca sono stati i protagonisti del progetto "El cine es un puente en el oceano", sostenuto da un finanziamento della Regione Emilia-Romagna (Comune di Pontenure) nell'ambito degli emigrati emiliano-romagnoli nel mondo, ideato assieme all'associazione Concorto e al Comune.

Con impegno e determinazione, gli studenti hanno svolto un'intensa attività di ricerca (anche grazie agli strumenti acquisiti dopo l'incontro con Iara Meloni dell'Inca di Piacenza) e corrispondenza per stabilire contatti con i discendenti degli emigrati pontenuresi nel Paese del Sud America.

Sono 180 gli iscritti del comune di Pontenure al registro dell'Anagrafe (Aire), di questi 52 risultano attualmente in Argentina.

In che modo i giovani pontenuresi sono riusciti a creare questo ponte oltre oceano? Ad essere determinante è stato uno dei più antichi mezzi di comunicazione: la lettera.

«Dappima, grazie all'elenco dei nostri concittadini in Argentina predisposto dal Comune - spiega la sabbie del giornalino d'istituto - abbiamo utilizzato il social network Facebook, ma nessuno ha risposto. Poi, dopo l'incontro avvenuto nella sala della biblioteca con Marcello Carrara, presidente dell'associazione "Nuove Generazioni - Terra" di Mar Del Plata, che indicazione e rifornimento, ma pensavamo di poter avere qualcosa di più. Così non è stato. Pertanto ci siamo affidati a quello che si è rivelato essere il metodo più efficace: abbiamo scritto una lettera, cogliendo l'occasione di inviarla nel periodo natalizio, e l'abbiamo spedita a 27 famiglie, dato che tanti dei residenti in Argentina iscritti nell'anagrafe sono imparentati tra di loro». Quindici famiglie hanno risposto, con entusiasmo, scrivendo una mail agli studenti. Da lì è ripresa una bellissima e proficua corrispondenza, resa possibile anche grazie all'aiuto di mediatori culturali, per aiutare gli studenti nella stesura dei testi in lingua spagnola.

Lo scambio di mail, il materiale fotografico raccolto, le copie dei documenti ricevute (tra passaporti e certificati di immigrazione) e gli alberi genealogici ricostruiti, sono il prezioso tesoretto che gli studenti di Pontenure hanno collezionato e rielaborato sia sotto forma di "digital storytelling" che in ne speciale dedicata dell'ultimo numero del giornalino scolastico. Il lavoro svolto è unico nel suo genere a tal punto che - è stato detto - verrà messo a disposizione del nascente museo dei migranti piacentini, data la mancanza di materiale inerente le partenze di cittadini per l'Argentina nel secolo scorso.

Gli studenti pontenuresi che hanno partecipato al progetto Argentina

Sopra, Giorgio Savi, con la moglie Elsa Cappelletti (seconda da sx) e le due figlie Marcella e Romina

Sopra, da sinistra, passaporto degli emigrati Alberto Savi e Caterina Rebecchi; Olga Longinotti (nipote di Carlo Longinotti), la figlia Adriana Oneca, il marito di Olga, Oscar Oneca, Martina e Augustin (nipoti di Olga e Oscar, discendenti di IV generazione della famiglia Longinotti)

TESTIMONIANZE DIRETTE

«Nella mia seconda patria sono felice, ma il cuore batte italiano»

Foto degli emigrati Alberto Savi e Caterina Rebecchi

Tra le famiglie italo-argentine con cui gli studenti di Pontenure hanno stabilito una fitta corrispondenza c'è quella dei fratelli Daniele e Giorgio, figli di Alberto Savi e Caterina Rebecchi, emigrati con i tre figli (oltre hai già citati anche il fratellino minore Francesco) verso la fine del 1950, via mare, a bordo della nave "Santa Cruz" per sbarcare al porto di Buenos Aires l'8 gennaio 1951.

«Carissimi compatrioti - scrive Giorgio rispondendo ai ragazzi della scuola media Francesco Petrarca, - la storia dimostra che il popolo italiano è nomade. Se giri il mondo si incontrano sempre compatrioti. Nella mia seconda patria sono felice, ho una famiglia bellissima, un'azienda, tutto ciò che è necessario ad una persona. Ma il mio cuore batte italiano. E' difficile superare lo sradicamento. Quando sento la musica italiana mi emoziono fino alle lacrime. Non so spiegare questa nostalgia. Scrivere e ricevere le vostre risposte mi fa sentire molto vicino al mio amato paese, con la torre dell'asino».

Giorgio ha compiuto i suoi 10 anni nel mezzo dell'oceano, durante la navigazione che lo portava lontano dalla sua terra natia. Suo fratello Daniele, che ormai si firma Daniel e chiama il fratello maggiore Jorge, di anni ne aveva 4. «Ero molto piccolo quando lasciai il paese, ho pochi ricordi e soprattutto non ho dettagli. Capisco l'italiano ma non lo parlo».

Daniele, che non ha mai fatto ritorno in Italia, ha però inviato agli studenti i documenti di viaggio dei suoi genitori.

Marcelo Alejandro Michiardi, ricorda, come unico nipote, l'arrivo dei suoi nonni in Argentina nel 1920 per fuggire alla povertà e alle poche possibilità di lavoro in Italia. «Non ho alcun contatto con i parenti in Italia - scrive il 52enne cardiologo - ma penso che ci debba essere una parte della mia famiglia lì . Siete il primo contatto personale che ho con la zona di Pontenure in tutta la mia vita».

Ad aver risposto all'invito degli studenti anche Adriana Oneca, pronipote di Carlo Longinotti che arrivò a Buenos Aires, imbarcato a Genova, il 20 ottobre 1890, a bordo della nave "Adelaide Lavarello". Con lui viaggiavano sua moglie Clementina Ziliani e i suoi due figli: Luigi di due anni e Angela di due mesi. In Argentina, dalla coppia, nacquero altri sette figli. I fratelli di Carlo, invece, tranne due sorelle, emigrarono tutti in Sud America, ragion per cui nel pontenurese - racconta Oneca - il cognome della famiglia si estinse.

Infine, grazie ad un attuale residente di Pontenure, Carlo Merli, e con il contatto stabilito dagli studenti con la cugina Grasiela Pagani de Laborde, è stato possibile ricostruire l'albero genealogico della dinastia Pagani-Merli, con il primo ad essersi imbarcato per l'Argentina, Carlo Pagani, che durante la traversata conobbe la moglie Maria Merli, nata a Mantova._VP

LE IMPRESSIONI DEI RAGAZZI

«Per la prima volta abbiamo provato un senso d'identità»

Studenti di Pontenure che hanno partecipato al progetto Argentina

«Ho provato per la prima volta un sentimento di patria - dice Simone Nuzzo. - Ci hanno chiamato "Cari compatrioti", subito mi è sembrato strano, poi ci ho pensato. Il senso di patria è ciò che li lega a noi». Simone è uno degli studenti della scuola media di Pontenure che ha lavorato al progetto "El cine es un puente en el oceano". Fare ricerca, per i ragazzi pontenuresi, non è solo stata un'attività didattica, anzi, ciò che hanno restituito è la prova di quanto simili esperienze abbiano ripercussioni significative sulle nuove generazioni.

«Pensare che erano di Pontenure e ora si trovano dall'altra parte del mondo: che stranezza. Assurdo per me. Il viaggio che hanno fatto, come viaggiavano, non certo in prima classe, che coraggio», dice Nicola Borriello. «Avevano tanta speranza di arrivare in una nuova terra, avere un rifugio sicuro - gli fa eco Simone Maserati. - Il mondo è piccolo. Alla fine siamo un po' tutti allo stesso punto. Se fossi andato là, se fossi nato negli anni '30, forse avrei anch'io deciso di emigrare. Fa piacere anche a loro sentirsi ascoltati, l'ho capito da quanto ci scrivevano e dal materiale che ci hanno mandato per condividere».

Matteo Sala ammette: «Ho sentito l'emozione di riuscire a comunicare non con testimoni diretti ma con i figli di chi ha scritto la storia. Fa effetto leggere che nei libri di storia c'è la storia di vite umane, e che quelle vite sono loro, sono davanti a te».

La valenza del progetto la si legge bene tra le parole di Elia Pratti: «Mi sento più aperto con la gente, prima ero chiuso e confidavo meno nelle persone, ora ho capito che perfino in Argentina si può vivere e avere progetti, mi sento parte della famiglia».

Poi una riflessione sulla corrispondenza con i "compatrioti" argentini: «Mi è sembrato strano che loro si siano messi in contatto con noi - afferma stupita Manuela Dilluvio. - La disponibilità che hanno avuto, avrebbero potuto ignorarci, invece ho visto un interesse nel far conoscere il loro percorso». Giosuè Scrimenti aggiunge: «Mi è piaciuto molto comunicare via skype con Giorgio Savi. Era felice, come noi. Ci siamo divertiti».

Infine, il progetto è stato anche modo per stimolare la fantasia, come rivela Luca Paronuzzi: «Ho pensato all'Argentina come ai gauchos con i cavalli, ad un luogo dove c'è una pianura sterminata, che vedo solo nei film. Fortuna per loro».

E' quindi chiaro che, come detto dall'assessore Roberto Modenesi: «Conoscere la storia di quei pontenuresi che molti anni fa cercarono fortuna in paesi lontani, spinti dalle difficoltà economiche e dall'incertezza del futuro, è un'occasione di riflessione sulle migrazioni contemporanee e sulla mobilità europea ed extraeuropea che sempre di più coinvolge le nostre giovani generazioni»._VAPA

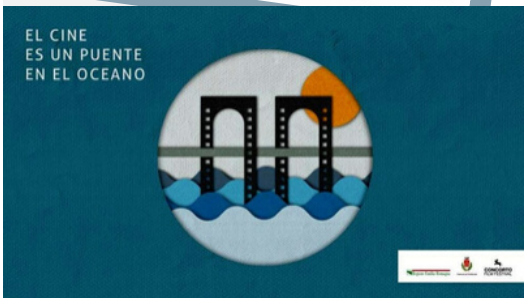

EL CINE
ES UN PUENTE
EN EL OCEANO

2017

Progetti

RIPERCORRERE
CONTARE
CONDIVIDERE

Progetti delle Scuole secondarie di II grado

Liceo Artistico I.S.A. "Gaetano Chierici" (RE)

Titolo del progetto

Emilie: Moda e arte. Donne italiane portatrici di stile e cultura in Francia

Partner

- Associazione Emilia-Romagna di Parigi
- Liceo "Paul Poiret" di Parigi
- ISTORECO di Reggio Emilia

Studenti coinvolti 70

- di cui 10 studenti hanno effettuato lo stage di alternanza scuola-lavoro a Parigi

IIS "Nelson Mandela" di Castelnovo ne' Monti (RE)

Titolo del progetto

Dall'Appennino a Parigi: L'enogastronomia italiana nel mondo

Partner

- Parco nazionale dell'Appennino Tosco emiliano
- FILEF - Federazione italiana lavoratori emigrati e famiglie
- Associazione Emilia-Romagna Parigi
- L'Ovile Soc.Coop.Sociale

Studenti coinvolti 18

- gli studenti hanno effettuato lo stage di alternanza scuola-lavoro a Parigi

2017

Progetti

RIPERCORRERE
CONTARE
CONDIVIDERE

IIS "G.Magnaghi" di Salsomaggiore Terme (PR)

Titolo del progetto

Alla ricerca del gusto perduto

Partner

- Comune di Berceto
- Comune di Pellegrino Parmense
- Comune di Salsomaggiore Terme
- Kunzi Spa
- Cibus Connect

Studenti coinvolti 25

- di cui 5 studenti hanno effettuato lo stage di alternanza scuola-lavoro a Cardiff (UK)

ISIS "Zappa-Fermi" di Borgo Val di Taro (PR)

Titolo del progetto

Comunicazione e lavoro

Partner

- Associazione Amarcord
- AERS
- Comune di Borgo Val di Taro
- Associazione Parmigiani Valtaro a Londra

Studenti coinvolti 22

- gli studenti hanno effettuato lo stage di alternanza scuola-lavoro a Toronto, Galles, Parigi, Londra

2017

Progetti

IIS "Carlo Emilio Gadda" di Fornovo di Taro (PR)

Titolo del progetto

My school in the world

Partner

- Comune di Bardi

Studenti coinvolti 25

- di cui 8 studenti hanno effettuato lo stage di alternanza scuola-lavoro a Londra

Gazzetta di Parma – 17 novembre 2017

FORNOVO HANNO ADERITO A UN PROGETTO CHE E' STATO FINANZIATO DALLA REGIONE

Scuola-lavoro, i ragazzi del Gadda a Londra

IIS "Raineri-Marcora" (PC)

Titolo del progetto

In London food speaks Italian – Promoting Emilia-Romagna's glorious food and quality service though student's work experience

Partner

- Associazione Piacenza Insieme
- Associazione Santa Franca
- Associazione Pedina

Studenti coinvolti 10

- gli studenti hanno effettuato lo stage di alternanza scuola-lavoro a Londra

Alternanza scuola-lavoro, dal Marcora ai pub di Londra

Undici studenti della scuola diretta da Teresa Andena al lavoro nei locali della capitale

PIACENZA

Un ristorante di Londra e (a sinistra) i ragazzi del Raineri Marcora a Londra con la preside in un selfie

Dal Raineri Marcora al Big Ben: cucinare per i palati del mondo

Betty Paraboschi

2017

Progetti

Progetti delle Associazioni di emiliano-romagnoli nel mondo

RIPERCORRERE
CONTARE
CONDIVIDERE

Associazione Emilia-Romagna di Parigi (FRANCIA)

Titolo del progetto

Air de chez nous – dialetto, erbazzone e musica per Reggio Emilia

Partner

- Aria ed Ca' nostra (Reggio Emilia)
- Associazione Eutopia (Reggio Emilia)
- Ombra di Peter (Digione)
- Italia in Rete – Reseau associatif franco-italien

Associazione Emilia-Romagna in Stuttgart – AERS (GERMANIA)

Titolo del progetto

L'Emilia-Romagna: motor valley e molto altro

Partner

- Istituto Italiano di Cultura di Stuttgart
- Ditta Vision UP di Modena
- Camera di Commercio italo-tedesca di Stuttgart

Associazione delle nuove generazioni ed imprenditori dell'Emilia-Romagna e di La Plata e dell'interno della Provincia di Buenos Aires – ANGEER (ARGENTINA)

Titolo del progetto

Immagini, suoni e sapori dell'Emilia Romagna a La Plata

Partner

- Rete di Professionisti e Tecnici dell'Emilia-Romagna - PROTER
- Associazione Emilia-Romagna del Gran La Plata

2017

Progetti

Associazione degli emiliano-romagnoli di Campulung-Muscel (ROMANIA)

Titolo del progetto

Bravissimo: Scuola estiva per i giovani emiliano-romagnoli dell'Est Europa

Partner

- Associazione degli Emiliano Romagnoli di Caracal
- Associazione degli Emiliano Romagnoli di Transilvania
- Associazione degli Emiliano-Romagnoli di Chisinau

Associazione emiliano-romagnoli di Bruxelles (BELGIO)

Titolo del progetto

Stati generali dell'Emilia-Romagna a Bruxelles

Associazione Emilia-Romagna di Ramallo (ARGENTINA)

Titolo del progetto

L'Emilia-Romagna nel fiume Paraná

Partner

- Associazione delle Nuove Generazioni ed Imprenditori dell'Emilia-Romagna di La Plata e dell'Interno della Provincia di Buenos Aires, ANGEER

2017

Progetti

RIPERCORRERE
CONTARE
CONDIVIDERE

Associazione Rete di professionisti e tecnici dell'Emilia-Romagna – PROTER (ARGENTINA)

Titolo del progetto

Promozione dell'Emilia-Romagna a Mar del Plata

Partner

- Associazione delle Nuove Generazioni ed Imprenditori dell'Emilia-Romagna di La Plata e dell'Interno della Provincia di Buenos Aires - ANGEER

Associazione emiliano-romagnola Bandeirante di Salto e Itu (BRASILE)

Titolo del progetto

I vini e i formaggi dell'Emilia-Romagna

Associazione Piacenza Insieme Londra (REGNO UNITO)

Titolo del progetto

Iniziative culturali a supporto della comunità piacentina - Londra

Partner

- Associazione Pedina
- Associazione Santa Franca
- Associazione Vernasca
- Associazione Amici di Gropparello

Associazione Amici Val Ceno Galles (REGNO UNITO)

Titolo del progetto

Festa per i 40 anni dell'Associazione

Federazione Argentina d'identità dell'Emilia-Romagna – FAEER (ARGENTINA)

Titolo del progetto

Settimana della cucina italiana Emilia-Romagna a Buenos Aires – Argentina

Partner

- Associazione Emilia-Romagna di Ramallo
- Associazione delle Nuove Generazioni ed Imprenditori dell'Emilia-Romagna di La Plata e dell'Interno della Provincia di Buenos Aires ANGEER
- Rete di Professionisti e Tecnici dell'Emilia-Romagna PROTER
- Associazione Emilia-Romagna De Salta

Progetti degli Enti locali

RIPERCORRERE
CONTARE
CONDIVIDERE

Comune di Castel San Giovanni (PC)

Titolo del progetto

Viaggio dell'amicizia a New York: cultura e canti del coro Alpini Val Tidone in America

Partner

- Società Val Trebbia e Val Nure Inc. di New York

2017

Progetti

Comune di Frassinoro (MO)

Titolo del progetto

La tragedia della Foresta Verde

Partner

- Parrocchia della natività di Maria - Piandelagotti, Frassinoro

LA STORIA

Morirono in Corsica 90 anni fa
Oggi i boscaioli sono tornati a casa

Due alberi crollarono sulla loro baracca. Rientrate le dodici salme

Comune di Vernasca (PC)

Titolo del progetto

Borghi dell'Appennino rivivono nel cuore di Londra: arti contadine, canti e prodotti tipici tradizionali dai monti di Vernasca

Partner

- Associazione Piacenza Insieme
- Associazione Produttori Vin Santo di Vigoleno Doc
- Pro Loco Val Borla
- Pro Loco di Vigoleno

Comune di Ponte dell'Olio (PC)

Titolo del progetto Riscopri la Valnure

Partner

- Unione montana Alta Valnure

Unione dei Comuni Montani Alta Val d'Arda (PC)

Titolo del progetto

Flavours from Piacenza in London: presentazione eccellenze enogastronomiche della provincia di Piacenza presso la comunità di emigrati emiliano romagnoli

Partner

- Associazione Piacenza Insieme di Londra
- Camera di Commercio Parma e Piacenza
- Ufficio informazione e accoglienza turistica di Val D'Arda

2018

Progetti

RIPERCORRERE
CONTARE
CONDIVIDERE

Progetti degli Enti locali e Associazioni di promozione sociale

Eutopia – Rigenerazioni territoriali (RE)

Titolo del progetto

Il piano delle donne. Il patrimonio delle donne – Eredità transculturali e memorie al femminile nella emigrazione emiliano-romagnola

Partner

- Associazione Emilia-Romagna Parigi
- Associazione Emilia-Romagna Genk
- Associazione Emilia-Romagna Berlino
- Italia In Rete (Parigi)
- Retedonne (Berlino)
- Laboratorio Storia delle Migrazioni (Unimore)
- Centro Documentazione Donna (Modena)

Associazione Piacenza nel mondo – Associazione culturale per le Comunità Piacentine ed Emiliane all'estero (PC)

Titolo del progetto

Piacentini nel mondo: focus sulla nuova emigrazione

Partner

- Associazione Amici di Gropparello (Londra, UK)
- Associazione Amici di Santa Franca (Londra, UK)
- Associazione Piacenza Insieme (Londra, UK)
- Società Valtrebbia e Valnure (New York - USA)
- Association de Parme et de Plaisance en France (As.Pa.Pi)
- Comune di Farini (Piacenza)
- Liceo Statale Tramello- Cassinari (Piacenza)
- Associazione Ex Allievi e Docenti Istituto Superiore "San Colombano" Di Bobbio (PC)

Associazione Ottovolante (BO)

Titolo del progetto

Territori d'arte, otra vez

Partner

- Rete di Professionisti e Tecnici dell'Emilia-Romagna PROTER (Argentina)
- Associazione Emiliano Romagnola di Cordoba AERCOR - (Argentina)
- Associazione Emiliano Romagnoli Emigrati in Uruguay – AEREU (Uruguay)
- Associazione Emiliano Romagnola di Aragua – AERA (Venezuela)
- Associazione Emilia Romagna di Angol (Cile)
- Associazione Emilia Romagna di Traiguen (Cile)
- Associazione Emilia Romagna Puren (Cile)
- Fundación Magistra – Centro de Recursos Italo Rioplatense (Uruguay)
- Associazione Laboratorio155 (Bologna)
- Gomma Bicromata Galleria delle Arti (Castel di Casio)
- Associazione Interculturale Polo Interetnico – AIPI (Bologna)

Comune di Tornolo (PR)

Titolo del progetto

Musica e parole – L'emigrazione si racconta

Partner

- Associazione Parmigiani Valtaro di Londra
- Federazione Parmense di Londra
- Associazione Proloco Tarsogno di Tornolo
- Corpo Bandistico di Tarsogno di Tornolo
- Coop. di comunità Granducato di Tornolo

Unione dei Comuni Valli Taro e Ceno (PR)

Titolo del progetto

La Valtaro e i suoi emigranti: rassegna musicale con Verdi nel mondo

Partner

- Comune di Albareto
- Comune di Bedonia
- Comune di Borgo Val di Taro
- Comune di Compiano
- Comune di Tornolo
- Associazione parmigiani Val Taro di Londra
- Associazione emiliano-romagnola Ticino di Bellinzona, Svizzera

2018

Progetti

RIPERCORRERE
CONTARE
CONDIVIDERE

Comune di Faenza (RA)

Titolo del progetto

Faenza, Emilia-Romagna calls world: millennials back to their tradition in the digital era

Partner

- Rione Verde - Faenza
- Rione Rosso - Faenza
- Rione Giallo - Faenza
- Rione Nero – Faenza
- Borgo Durbecco – Faenza
- Associazione degli Emiliano-Romagnoli, Spagna
- Città di Talavera (ES)
- Comitato di Gemellaggio di Bergerac (FR)

Comune di Meldola (FC)

Titolo del progetto

L'emigrazione tra Romagna e Connecticut: una 'New Meldola' a Litchfield. Narrazioni storiche, memorie pubbliche e storie generazionali nel 'lungo' Novecento

Partner

- Accademia degli Imperfetti di Meldola (FC)

CONVEGNO DI STUDI

L'emigrazione tra Romagna e Connecticut
Una "New Meldola" a Litchfield

TEATRO COMUNALE "A. Dragoni"
sabato 2 marzo 2019 dalle ore 9,00 alle ore 11,45

saluto apertura lavori
GIAN LUCA ZATTINI *Sindaco di Meldola*
MAURIZIO RIDOLFI - *Università della Tuscia*
Meldola-Litchfield: una storia transnazionale

interventi
MATTEO PRETELLI Un. di Napoli "L'orientale" *L'emigrazione italiana negli Stati Uniti*
PIERO MARCOVIGI *Le occasioni della storia: Meldola vs Litchfield*
BLAIR BERTACCINI *La ricostruzione della memoria: Litchfield vs Meldola*
MICHELA VALMORI Un. di Bologna *Tra memoria e narrazione: il caso di Antonio e Rosa Valmori*
ELOISA BETTI Un.di Bologna *Per un archivio della memoria della comunità meldolese*

Coordinatore
CARLO DE MARIA Un. di Bologna

2018

Progetti

RIPERCORRERE
CONTARE
CONDIVIDERE

Comune di Monchio delle Corti (PR)

Titolo del progetto

Monchio delle Corti nel mondo.
Il valore degli emigrati d'Appennino

Partner

- Parco nazionale Appennino Tosco emilian
- Associazione Emilia-Romagna Parigi
- FILEF
- Associazione PROTER di Mar del Plata, Argentina

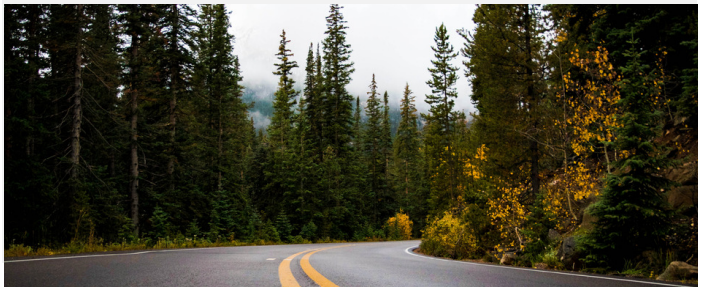

Unione Valnure Valchero (PC)

Titolo del progetto

Giovani emigrati ed eccellenze enogastronomiche di Piacenza. La nuova emigrazione a confronto con il tipico

Partner

- Associazione Giovani emigrati emiliano-romagnoli in Gran Bretagna
- Camera di Commercio di Piacenza

Comune di Piacenza (PC)

Titolo del progetto

Word in piasentein a Londra. Progetto per la valorizzazione delle tradizioni locali presso la comunità piacentina a Londra

Partner

- Associazione Piacenza Insieme di Londra
- Associazione Piacenza nel mondo di Piacenza
- Cineclub Piacenza

Comune di Forlimpopoli (FC)

Titolo del progetto

Un ricettario per amico. Come formare le giovani generazioni di discendenti sulla cultura, le tradizioni e le eccellenze agroalimentari della regione Emilia-Romagna

Partner

- Casa Artusi, Forlimpopoli
- Associazione delle Mariette, Forlimpopoli
- Dipartimento di Scienze e Tecnologie Agro-Alimentari, UNIBO
- Associazione ANGEER, Argentina
- Asociacion Emilia-Romagna del Gran La Plata, Argentina
- Associazione PROTER, Argentina
- Circolo Emilia-Romagna San Paolo, Brasile
- Associazione Bandeirante di Salto-Itu, Brasile
- FMU di San Paolo, Brasile
- Associazione Amarcord di Ontario, Canada
- Istituto Italiano di Cultura di Toronto, Canada

2018

Progetti

RIPERCORRERE
CONTARE
CONDIVIDERE

Progetti delle Scuole secondarie di II grado

Liceo Classico "Dante Alighieri" (RA)

Titolo del progetto

Sulla via della seta 4.0 - Innovazione e tradizione fra Ravenna e Shanghai

Partner

- CREA - Associazione Emiliano-Romagnoli in Cina
- AS.ER.ES – Asociacion de Emiliano-Romagnoli en Espana
- Associazione Emiliano-Romagnola del Perù
- ACLI- Sede Regionale Emilia-Romagna
- SIDI - Eurosportello Camera di Commercio
- SIMATICA SRL - Informatica
- TUTTIFRUTTI – Agenzia Di Pubblicità'
- Pensieri Quotidiani – Media Coverage
- RSA ASIA - Shanghai
- AC WORKS Consulting Ltd
- Fashion R-Evolution Int. Shanghai Ltd

Studenti coinvolti 18

- gli studenti hanno effettuato lo stage di alternanza scuola-lavoro a Shanghai

Liceo "Melchiorre Gioia" (PC)

Titolo del progetto

E-MIGRA. Una rete di generazioni e culture a confronto

Partner

- Asociacion de Emiliano-Romagnoli en Espana
- Piacenza nel Mondo - Associazione Culturale per le Comunità Piacentine e Emiliane all'estero

Studenti coinvolti 26

- gli studenti hanno effettuato lo stage di alternanza scuola-lavoro a Madrid

2018

Progetti

RIPERCORRERE
CONTARE
CONDIVIDERE

IIS "Nelson Mandela" di Castelnovo ne' Monti (RE)

Titolo del progetto

Non solo andata. Cercatori di storie di migrazione dall'Appennino a Parigi

Partner

- Parco Nazionale dell'Appennino Tosco Emiliano
- Filef- Federazione Italiana Lavoratori Emigrati e Famiglie
- Associazione Emilia- Romagna Parigi
- L'Ovile Soc. Coop. Sociale

Studenti coinvolti 20

- gli studenti hanno effettuato lo stage di alternanza scuola-lavoro a Parigi

ITIS "Leonardo Da Vinci" (PR)

Titolo del progetto

B.R.I.N.G. I.T. HOME - Ritorni (Blending Reporting Involving Networking Industry tradition home)

Studenti coinvolti 250

- di cui 20 studenti hanno effettuato lo stage di alternanza scuola-lavoro a Madrid

Partner

- Comune di Parma
- Associazione La Dante - Santiago del Cile
- Asociación Emiliano-Romagnoli en España
- Associazione Emilia-Romagna di Angol, Cile
- Camera di Commercio e Industria Italiana per la Spagna, Madrid

IIS "G. A. Cavazzi" di Pavullo nel Frignano (MO)

Titolo del progetto I sogni in una valigia ieri come oggi

Partner

- Comune di Pavullo nel Frignano (MO)
- Associazione Socio-Culturale "Antonio Parenti - Un Piccolo Grande Uomo"
- Associazione Serra per il Mondo
- Associazione Venezuela Viva
- Associazione "Insieme per gli Altri"
- Associazione Emilia-Romagna di Angol
- Municipalidad de Lumaco
- Escuela Republica De Italia

Studenti coinvolti 25

- di cui 10 studenti hanno effettuato lo stage di alternanza scuola-lavoro a Capitan Pastene in Cile

2018

Progetti

RIPERCORRERE
CONTARE
CONDIVIDERE

ITT "Marco Polo" (RN)

Titolo del progetto

VAI COL LISCIO dalle balere alle discoteche: le tradizioni romagnole all'estero, l'importanza della musica nel riconoscimento della propria identità culturale – Divertimento + cultura = turismo

Partner

- Associazione PROTER - Mar del Plata (Argentina
- Museo dell'uomo del porto (Argentina)
- Museo della Marineria "E'SCALON" (Italia)
- Onlus Marco Polo (Italia)
- radio/tv locale in Argentina
- radio/tv locale - Radio Icaro Rimini (Italia)

Studenti coinvolti 25

- di cui 8 studenti hanno effettuato lo stage di alternanza scuola-lavoro a Mar del Plata, Argentina

IIS "Giordano Bruno" di Budrio (BO)

Titolo del progetto

Attività Formativa all'estero, cooperazione per la mobilità degli studenti

Partner

- Associazione Emiliano-Romagnola Spagnola AS.ER.ES (Madrid)
- Associazione Sociale Nuovamente (Bologna)
- Associazione Sociale La Strada (Medicina)
- Associazione Sociale Younet (Bologna)
- Comune di Medicina (Bologna)
- Legacoop Imola (Bologna)
- Xenia - Associazione per lo studio e l'azione sull'immigrazione e lo sviluppo (Bologna)

Studenti coinvolti 24

- gli studenti hanno effettuato lo stage di alternanza scuola-lavoro a Madrid

2018 | Progetti delle Associazioni di emiliano-romagnoli nel mondo

Progetti

RIPERCORRERE
CONTARE
CONDIVIDERE

Associazione degli Emiliano-Romagnoli di Campulung Muscel (Romania)

Titolo del progetto

Bravissimo 2018: Scuola estiva per i giovani emiliano-romagnoli dell'Est Europa

Partner

- Associazione degli emiliano-romagnoli di Caracal, Romania
- Associazione degli emiliano-romagnoli di Transilvania, Romania
- Associazione degli emiliano-romagnoli di Chisinau, Repubblica Moldova

Associazione Emilia-Romagna in Berlin E.V. (Germania)

Titolo del progetto

Nuove migrazioni, visibilità e partecipazione

Associazione Emiliano-Romagnoli di Bruxelles (Belgio)

Titolo del progetto

Promozione della cultura emiliano-romagnola a Bruxelles

2018

Progetti

RIPERCORRERE
CONTARE
CONDIVIDERE

Circolo Emilia-Romagna de São Paulo (Brasile)

Titolo del progetto

L'Emilia-Romagna in azione: l'eccellenza emiliano-romagnola tramite mostre, conoscenze culturali e gastronomiche

Partner

- Comites di San Paolo, Brasile
- Istituto Italiano di Cultura, Brasile
- Camara Italo-Brasileira de Comercio, Brasile
- Faculdades Metropolitanas UNIDAS - FMU, Brasile

Associazione Family Community Club di Mutuo Soccorso (USA)

Titolo del progetto

Festeggiando l'Emilia-Romagna a New York

Partner

- Lega Parmigiana, USA
- Società Val Trebbia e Val Nure, USA
- Associazione Berceto Foundation, USA
- Associazione Valtarese Foundation, USA

Federazione Argentina degli Enti Emiliano-Romagnoli – FAEER (Argentina)

Titolo del progetto Un ponte culturale e gastronomico tra fratelli, E-R – Argentina

Partner

- Associazione ANGEER, Argentina
- Associazione PROTER, Argentina
- Associazione Emilia-Romagna de Ramallo, Argentina
- Associazione Emilia-Romagna di Salta, Argentina
- Casa Artusi, Forlimpopoli

2018

Progetti

Associazione Emilia-Romagna La Serena (Cile)

Titolo del progetto

L'Emilia-Romagna diffonde la cultura e la gastronomia

Association de Parme et Plaisance en France - AS.PA.PI. (Francia)

Titolo del progetto

Corsi di lingua italiana per giovani e adulti

Associazione Emiliano-Romagnola Bandeirante de Salto e Itu (Brasile)

Titolo del progetto

Emilia-Romagna in piazza

Associazione Emilia-Romagna di Parigi (Francia)

Titolo del progetto

I saperi delle migrazioni – esperienze al femminile

Partner

- Associazione Emilia-Romagna di Lisbona, Portogallo
- Associazione Emilia-Romagna di Genk, Belgio
- Associazione AS.PA.PI., Francia
- Associazione Trame, Modena

2018

Progetti

RIPERCORRERE
CONTARE
CONDIVIDERE

Associazione discendenti dell'Emilia-Romagna di Pergamino (Argentina)

Titolo del progetto

Incubatore di legami tra i giovani di origine emiliano-romagnoli. Rete virtuale di formazione, lavori, mostre e competenze sportive che include i giovani con particolare attenzione all'inclusione dei disabili

Partner

- Associazione Emilia-Romagna di Cordoba, Argentina
- Associazione Emilia-Romagna di Mar del Plata, Argentina
- Associazione degli emiliano-romagnoli della Provincia del Chaco, Argentina

Asociacion de Emiliano-Romagnoli en Espana - AS.ER.ES. (Spagna)

Titolo del progetto

ASERES – Presentazione dell'Associazione tra cultura e gastronomia

Partner

- Comites Madrid, Spagna
- Associazione Circolo Sardo di Ichnusa, Spagna
- Associazione AVCO, Spagna

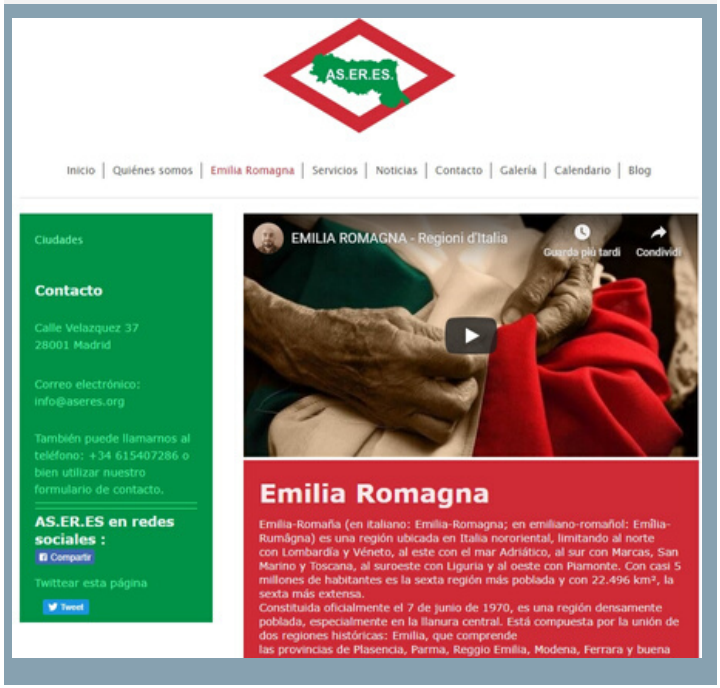

Associazione Rete di Professionisti e Tecnici dell'Emilia-Romagna PROTER (Argentina)

Titolo del progetto

Promozione della cultura e gastronomia emiliano-romagnola a Mar del Plata

Partner

- Associazione ANGEER, Argentina
- Scuola superiore di gastronomia Università CAECE, Argentina

Associazione Emilia-Romagna – La Serena (Cile)

Titolo del progetto

Il territorio dentro la valigia - genealogie femminili tra l'Emilia-Romagna e il Cile

Partner

- Associazione Emilia Romagna Santiago (Cile)
- Associazione Emilia Romagna Valle Aconcagua (Cile)
- Circolo Emilia Romagna di Angol (Cile)
- Centro Culturale Scuola - Scuola Italiana Vittorio Montiglio (Cile)
- Istituto Italiano di Cultura (Cile)
- Municipalidad de Angol (Cile)
- Municipalidad de la Serena (Cile)
- Associazione Eutopia Rigenerazioni Territoriali (BO)
- Associazione APS Trame 2.0 (MO)
- Casa Artusi, Forlimpopoli (FC)

2018

Progetti

Associazione delle Nuove Generazioni ed Imprenditori di La Plata Provincia di Buenos Aires – ANGEER (Argentina)

Titolo del progetto

Dalla nonna alla tavola

Partner

- Asociacion Emilia Romagna Del Gran La Plata (Argentina)
- Associazione Proter Mar Del Plata (Argentina)
- Associazione Aero Moron (Argentina)
- Associazione Parco Tosco Emiliano La Plata (Argentina)
- Associazione Emilia-Romagna di Ramallo (Argentina)
- Associazione Emilia-Romagna di Salta (Argentina)
- Casa Artusi, Forlimpopoli (FC)

Associazione Emiliano-Romagnola Bandeirante de Salto e Itu (Brasile)

Titolo del progetto

Emilia-Romagna si presenta. Le tradizioni ed il patrimonio culturale emiliano-romagnolo nel mondo, in Italia e in Brasile

Partner

- Circolo Emilia Romagna di San Paolo (Brasile)
- Associazione Culturale Emilia-Romagna do Rio De Janeiro (Brasile)
- Assessorato alla Cultura del Comune di Salto (Brasile)
- Sindicato do Comércio Varejista e Lojista de Itu e Região (Brasile)
- Circolo Italiano Dante Alighieri di Itu (Brasile)
- Conservatório Municipal "Maestro Henrique Castellari (Brasile)

2018 Progetti

Progetti di ricerca delle Università dell'Emilia-Romagna

RIPERCORRERE
CONTARE
CONDIVIDERE

Dipartimento di Scienze Economiche e Aziendali - Universita' di Parma

Titolo del progetto

Gli Emiliano-Romagnoli nell'Argentina del Nord Ovest: un'emigrazione di lunga durata

Partner

- Associazione PROTER, Argentina
- Associazione Emilia-Romagna di Salta, Argentina

Dipartimento di Scienze Economiche e Sociali - Universita' Cattolica, sede di Piacenza

Titolo del progetto

Emilia-Romagna altrove. Storie, caratteristiche, dinamiche dell'emigrazione piacentina nel mondo

Partner

- Associazione PROTER, Argentina
- Associazione AS.PA.PI, Francia
- Associazione Piacenza nel mondo, Italia

Dipartimento di Giurisprudenza - Universita' di Ferrara

Titolo del progetto

Sistema-Regione ed emiliano-romagnoli nel mondo: fiscalità inclusiva come fattore di promozione e coesione oltre i confini

Partner

- Associazione Emilia Romagna Sydney - Wollongong, Australia
- University of Swinburne Australia
- Centro Di Documentazione Europea - Università di Ferrara

Dipartimento di Studi Linguistici e Culturali – Università di Modena e Reggio Emilia

Titolo del progetto

In prospettiva storica: paesaggi e memorie dei nuovi emiliano-romagnoli nel mondo

Partner

- Associazione Emilia-Romagna di Parigi
- Asociacion de emiliano-romagnoli en Espana di Madrid - AS.ER.ES

Progetti degli Enti locali e Associazioni di promozione sociale

Comune di Bedonia (PR)

Titolo del progetto Una valigia piena di…ricordi, musica e testimonianze di emigrati

Partner

- Associazione Emiliano-Romagnoli Ticino, Svizzera
- Associazione Emiliano-Romagnoli Basilea Città e Campagna, Svizzera
- Famiglia Emilia-Romagna del Vallese, Svizzera
- Associazione Centro Studi Cardinale Agostino Casaroli di Bedonia, Parma
- Corpo Bandistico "Glenn Miller" di Bedonia, Parma
- Circolo di Lettura Primo Lagasi di Bedonia, Parma

2019

Progetti

RIPERCORRERE
CONTARE
CONDIVIDERE

Comune di Pontenure (PC)

Titolo del progetto

Aldilà del mare (mas allà del mar)

Partner

- Associazione Concorto di Pontenure, Piacenza
- IC di Cadeo, sede di Pontenure, Piacenza
- Associazione nuove generazioni Terra di Mar del Plata, Argentina
- Unione Regionale e Romagna di Buenos Aires, Argentina

LIBERTÀ Martedì 3 dicembre 2019

Cultura e Spettacoli

Da Buenos Aires alla Terra del Fuoco per raccontare gli italiani emigrati

Sabato a Palazzo Ghizzoni Nasalli Concorto propone in anteprima il documentario "Al di là del mare" del regista Thomás Sheridan

Valentina Paderni

PIACENZA

«Abbiamo incontrato tante persone che erano a bordo della nave Genova nel 1948»

«Ci interessava far nascere una riflessione sul senso di appartenenza»

In alto una veduta di Ushuaia, Terra del Fuoco. Sopra il regista Sheridan durante un'intervista

NATO NEL 2017

Un progetto tra Comune di Pontenure e Consulta degli emiliano romagnoli

Comune di Faenza (RA)

Titolo del progetto

Emilia-Romagna Europe Hackathon. Creatività e tradizioni per creare ponti verso il futuro

Partner

- Borgo Durbecco, Faenza
- Rione Giallo, Faenza
- Rione Nero, Faenza
- Rione Rosso, Faenza
- Rione Verde, Faenza
- Associazione Degli Emiliano-Romagnoli In Spagna - As.Er.Es, Spagna
- Associazione Emilia-Romagna in Stuttgart E.V., Germania
- Comitato di Gemellaggio di Bergerac, Faenza
- Comune di Schwäbisch-Gmünd, Germania

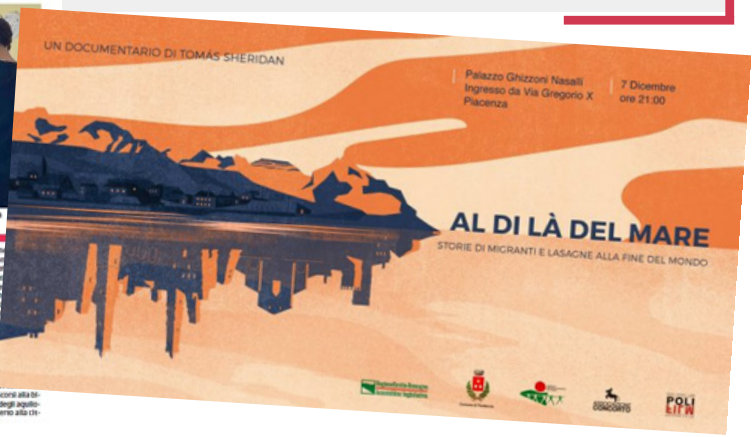

Comune di Forlimpopoli (FC)

Titolo del progetto

La cucina italiana dell'altrove. Tra dire e il fare c'è di mezzo il mare

Partner

- Casa Artusi, Forlimpopoli
- Associazione delle Mariette, Forlimpopoli
- Dipartimento di Scienze e tecnologie Agro-alimentari, UNIBO, Bologna
- Associazione ANGEER di Buenos Aires, Argentina
- Istituto superiore di formazione tecnica EPAC di La Plata, Argentina
- Fondazione Pro Humanae Vitae di La Plata, Argentina
- Amici Appennino Tosco Emiliano di La Plata, Argentina
- Federazione FAEER di Mar del Plata, Argentina
- Università nazionale di Mar del Plata, Argentina
- Associazione PROTER, Argentina
- Associazione Emiliano-Romagnalo di Cordoba, Argentina
- Circolo Emilia-Romagna San Paolo, Brasile
- Associazione Bandeirante di Salto e Itu, Brasile
- FMU di San Paolo, Brasile
- Associazione Emilia-Romagna in Berlin, Germania

Comune di Borgo Val di Taro (PR)

Titolo del progetto

Da Amleto Vergiati a Juliàan Centeya. Come il lessico popolare di Buenos Aires trova profonde radici nella cittadina emiliana di Borgo Val di Taro

Partner

- IIS Zappa-Fermi di Borgo Val di Taro, Parma
- Associazione ricerche storiche valtaresi "Antonio Emmanueli" di Borgo Val di Taro, Parma
- IC di Borgo Val di Taro, Parma
- Associazione URERBA di Buenos Aires, Argentina
- Associazione nuove generazioni Terra di Mar del Plata, Argentina
- Accademia Portena del Lunfardo di Buenos Aires, Argentina
- Rete Scienziati e Ricercatori Argentini residenti in Italia, Roma
- Union de Orquesta Tipicas di Buenos Aires, Argentina
- Dante Alighieri di Mar del Plata, Argentina
- Comune di Mar del Plata, Argentina
- Associazione discendenti dell'Emilia-Romagna di Pergamino, Argentina

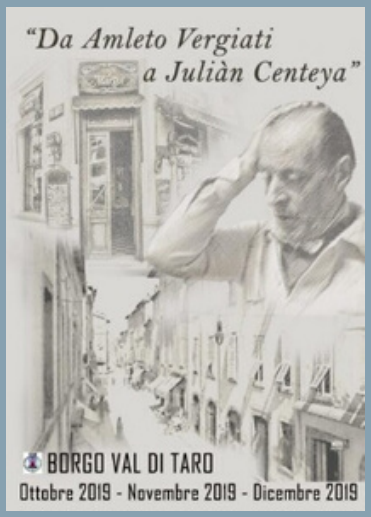

2019

Progetti

RIPERCORRERE
CONTARE
CONDIVIDERE

Comune di Berceto (PR)

Titolo del progetto

Dipingendo i luoghi. Nuove e vecchie migrazioni tra Berceto e New York

Partner

- Associazione Superfamiglia di Berceto, Parma
- Associazione Sentieri dell'arte di Berceto, Parma
- Pro loco Berceto, Parma
- Associazione guide ambientali trekking Taro Ceno di Bedonia, Parma
- Berceto's Foundation, USA
- Università degli studi di Parma

Comune di Vernasca (PR)

Titolo del progetto

Da Vernasca a Londra: momenti di aggregazione attraverso lo sport, la riscoperta delle sagre tradizionali e della memoria degli antenati

Partner

- Associazione Piacenza Insieme, Gran Bretagna
- Associazione Amici di Gropparello, Gran Bretagna
- Associazione Amici di Santa Franca, Gran Bretagna
- ASD Lions Valdardacalcio 1932, Parma
- USD Vernasca, Parma

Movimento cristiano lavoratori Emilia-Romagna (BO)

Titolo del progetto

IN-FORMA-RER

Partner

- IT2 Coop sociale, Bologna
- Associazione ANGEER, Argentina
- Associazione PROTER, Argentina
- Federazione FAEER, Argentina
- Fondazione Pro Humanae Vitae di La Plata, Argentina
- Associazione Emilia-Romagna di Ramallo, Argentina
- Istituto superiore di formazione tecnica EPAC di La Plata, Argentina
- Amici Appennino Tosco Emiliano di La Plata, Argentina

Associazione Ottovolante (BO)

Titolo del progetto Territori d'arte in dialogo 2019

Partner

- Associazione PROTER, Argentina
- Associazione Nuevas Generaciones Terra, Argentina
- Associazione Emiliano-Romagnola della Provincia del Chaco, Argentina
- Associazione Emilia-Romagna di Cordoba – Aercor, Argentina
- Associazione Emilia-Romagna do Rio Grande Do Sul, Brasile
- Circolo Emilia-Romagna de Sao Paulo, Brasile
- Associazione Emiliano-Romagnola Bandeirante de Salto e Itu, Brasile
- Associazione Emiliano-Romagnola di Aragua – Aera, Venezuela
- Associazione Emilia-Romagna di Angol, Cile
- Associazione Emilia-Romagna Puren, Cile
- Associazione Emiliano-Romagnoli Emigrati in Uruguay – Aereu, Uruguay
- Centro Cultural Y Artistico Casa de Perez, Urugua
- Fundación Magistra – Centro de Recursos Italo Rioplatense, Uruguay
- Associazione Laboratorio 155, Bologna
- Gomma Bicromata Galleria Delle Arti di Castel di Casio, Bologna
- Associazione Interculturale Polo Interetnico – AIPI, Bologna
- Associazione Check Point Charlie, Bologna
- Associazione Terzo Tropico, Bologna

Istituto Italiano Fernando Santi - Sede regionale Emilia-Romagna (BO)

Titolo del progetto

Emiliano-romagnoli nel mondo: ambasciatori della qualità alimentare

Partner

- Istituto Italiano Fernando Santi, Palermo
- Comune di Mar del Plata, Argentina
- Camera di Commericio di Buenos Aires, Argentina
- Università di Bologna, sede di Buenos Aires, Argentina
- Associazione Nuove generazioni Terra di Mar del Plata, Argentina
- Centro residentes de Emilia-Romagna en Necochea, Argentina
- Associazione regionale Emilia-Romagna di San Nicolas, Argentina

Piacenza nel mondo – Associazione per le comunità piacentine ed emiliane all'estero (PC)

Titolo del progetto

Piacenza nel mondo: l'esperienza e i valori della vecchia immigrazione a servizio dei giovani

Partner

- Associazione AS.PA.PI, Francia
- Associazione nuove generazioni Terra di Mar del Plata, Argentina
- Associazione ex studenti e docenti dell'Ist. San Colombano Bobbio, Piacenza
- Associazione Amici di Gropparello, Gran Bretagna
- Associazione Amici di Santa Franca, Gran Bretagna
- Associazione Piacenza Insieme, Gran Bretagna
- Business Solutions SRL, Roma
- Liceo Gioia, Piacenza
- Piacenza Calcio 1919, Piacenza
- Provincia di Piacenza
- Quotidiano Libertà, Piacenza
- Società Val Trebbia e Val Nure Inc, USA
- Associazione URERBA di Buenos Aires, Argentina
- Unione montana Alta Val Nure di Bettola, Piacenza
- Università Cattolica sede di Piacenza

2019

Progetti

RIPERCORRERE
CONTARE
CONDIVIDERE

Progetti delle Scuole secondarie di II grado

Liceo "Melchiorre Gioia" (PC)

Titolo del progetto Dall'Italia al Cile: vedere l'infinito

Partner

- Scuola italiana "Vittorio Montiglio" di Santiago del Cile
- Ufficio ICE Agenzia di Santiago del Cile
- Associazione ER Valle de Aconcagua, Cile
- Società Dante Alighieri di Santiago del Cile,
- Associazione Piacentini nel mondo, Piacenza

Studenti coinvolti 20

- gli studenti hanno effettuato lo stage di alternanza scuola-lavoro a Santiago del Cile

LIBERTÀ

Stefano Carini

Il nostro Cile tra luoghi unici gente cordiale e differenze sociali

Una quindicina di allievi della 2 E Scientifico ha partecipato al progetto "Vedere l'infinito" ospite a Santiago della scuola Montiglio

"Dall'Italia al Cile vedere l'infinito" è il nome del progetto finanziato dalla Consulta degli Emiliani-Romagnoli nel mondo che ha reso possibile lo scambio tra il liceo Gioia di Piacenza e la Scuola italiana partaria "Vittorio Montiglio" di Santiago del Cile. La straordinaria esperienza oltreoceano che hanno vissuto quindici studenti della 2 E scientifico (sperimentazione flipped classroom) da noi accompagnati, si è svolta dal 27 settembre al 12 ottobre, pochi giorni prima lo scoppio dei disordini in diverse città del paese, seguiti alle proteste per il rincaro del trasporto pubblico. Le attività proposte dalla scuola ospitante sono state numerose e di grande qualità: il programma, elaborato con cura da Claudia Costoya, la referente cilena del progetto, ha toccato vari aspetti, da quelli culturali e storici, a quelli naturalistici e scientifici.

Tuttavia, è stata sopratutto la conoscenza e la relazione con le persone del luogo ad arricchire umanamente il viaggio. I ragazzi sono stati da subito calorosamente accolti dal Dirigente Scolastico Italo Oddione, dagli studenti e dagli insegnanti cileni che hanno dato la disponibilità ad ospitare i componenti del viaggio durante le due settimane. In particolare, noi docenti ringraziamo le colleghe cilene Gianella Viradignti e Rosana Navarrete che ci hanno aperto le loro case e ci hanno trattato come persone di famiglia.

Di notevole valore è stata l'accoglienza che ci ha riservato l'Ambasciatore italiano in Cile, Mauro Bartocchi, insieme al Console Edoardo Berlorni Berna e a Gianfranco Rosso responsabile d'Istruzione del Ministero degli Affari Esteri. L'ambasciatore, dopo aver illustrato la storia dell'meraviglioso palazzo in cui risiede l'ambasciata italiana a Santiago - pare sia stato d'ispirazione alla scrittrice cilena Isabelle Allende per il suo famoso romanzo "La casa degli spiriti" - ha fatto un vero regalo alla delegazione italiana con la toccante testimonianza di Miguel Gazitua, uno dei tanti cileni rifugiati in ambasciata durante il colpo di stato di Pinochet nel 1973. Miguel, che appare anche tra gli intervistati del film di Nanni Moretti "Santiago, Italia", ha raccontato in modo davvero commovente come gli italiani siano stati vicini ai cileni nei giorni bui della dittatura militare, sia accogliendone circa settecento(cinquanta all'interno delle mura dell'ambasciata, sia aiutandoli ad arrivare in Italia, luogo in cui i perseguitati politici hanno potuto ricominciare a vivere.

Sempre all'interno dell'ambasciata il nostro gruppo è stato ricevuto da Maruzzella Giannini e Fiammetta Mormori, responsabili dell'ICE, l'Agenzia Italiana per il Commercio Estero, che hanno spiegato ai ragazzi come attraverso questo organismo il Governo italiano favorisca l'consolidamento e lo sviluppo economico-commerciale delle nostre imprese sul mercato locale.

Rimanendo in ambito diplomatico, di notevole interesse è stata la visita all'Istituto Italiano di Cultura di Berlorni Berna e a Gianfranco Rosso responsabile d'Istruzione del Ministero degli Affari Esteri. L'ambasciatore, dopo aver illustrato la storia dell'meraviglioso palazzo in cui risiede l'ambasciata italiana a Santiago - pare sia stato d'ispirazione alla scrittrice cilena Isabelle Allende per il suo famoso romanzo "La casa degli spiriti" - ha fatto un vero regalo alla delegazione italiana con la toccante testimonianza di Miguel Gazitua, uno dei tanti cileni rifugiati in ambasciata durante il colpo di stato di Pinochet nel 1973. Miguel, che appare anche tra gli intervistati del film di Nanni Moretti "Santiago, Italia", ha raccontato in modo davvero commovente come gli italiani siano stati vicini ai cileni nei giorni bui della dittatura militare, sia accogliendone circa settecento(cinquanta all'interno delle mura dell'ambasciata, sia aiutandoli ad arrivare in Italia, luogo in cui i perseguitati politici hanno potuto ricominciare a vivere.

Sempre all'interno dell'ambasciata il nostro gruppo è stato ricevuto da Maruzzella Giannini e Fiammetta Mormori, responsabili dell'ICE, l'Agenzia Italiana per il Commercio Estero, che hanno spiegato ai ragazzi come attraverso questo organismo il Governo italiano favorisca l'consolidamento e lo sviluppo economico-commerciale delle nostre imprese sul mercato locale.

LIBERTÀ

...ERVIZI E STRUTT...

regista del documentario sulla migrazione emiliano-romagnola "Il territorio nella valigia" e Chiusella Leonelli, presidentessa dell'Associazione Emiliano – Romagnoli di Angol, che ha percorso ben 600 km per incontrarci. Tutti questi testimoni privilegiati sono stati video intervistati dai ragazzi.

Questi discendenti di emigrati italiani, così come la maggior parte delle famiglie ospitanti, hanno mantenuto un legame molto forte con la terra da cui sono partiti i loro progenitori. In particolare ci ha colpito l'alta considerazione che hanno dell'Italia e dei vantaggi che comporta il nostro stato sociale, per esempio in ambito di sanità e istruzione pubblica.

Dal punto di vista culturale e storico, degne di nota sono state le gite a Sewell, località sulle pendici delle Ande e a Valparaiso, che si affaccia sull'Oceano Pacifico.

Il viaggio verso Sewell ha regalato panorami mozzafiato, punteggiati da condor che planavano nel cielo senza nuvole o sulle vette innevate delle Ande.

La città mineraria, oggi completamente disabitata, è stata dichiarata monumento nazionale dal Governo cileno nel 1998 e patrimonio dell'umanità dall'Unesco nel 2006 per il suo notevole valore culturale.

Sewell è sede della più grande miniera di rame al mondo e di particolare valore storico sono le vicende legate a questo luogo. Grazie alla visita guidata è stato possibile scoprire il villaggio e i suoi principali punti di interesse, come l'ospedale - che all'inizio del secolo scorso era uno dei più avanzati di tutto il Cile - le case dei minatori, la chiesa, la sala delle feste, il museo e addirittura una piscina riscaldata e una sala da bowling ancora perfettamente conservata.

È stato possibile inoltre toccare con mano le differenze sociali presenti all'epoca in cui la miniera era attiva: i minatori, nonostante la possibilità di avere una casa e cure mediche all'avanguardia, avevano ben pochi diritti e molti divieti (pensi no quello di bere alcolici) se confrontati con quelli degli americani che vivevano nello stesso luogo e gestivano la miniera. Abbiamo inoltre ricordato la strage avvenuta nel 1945, in cui ben 355 minatori morirono soffocati dai fumi di un incendio sviluppatosi, pare per futili motivi, nelle gallerie della miniera, costruite senza misure di sicurezza.

La visita a questi luoghi straordinari è stata un'esperienza unica: abbiamo scoperto un paese fantasma collocato in una cornice paesaggistica senza uguali, sui pendii del Cerro Negro, nella catena montuosa delle Ande, ad un'altitudine intorno ai 2.000 metri.

Durante l'uscita a Valparaiso abbiamo visitato "la Sebastiana", una delle ere case cilene del poeta Pablo Neruda e girovagato in alcuni quartieri della città, pieni di colorati murales. Dopo una gita in barca attraverso il porto, in cui abbiamo potuto vedere anche leoni marini e pellicani, la giornata si è conclusa a Renaca, una spiaggia dell'Oceano Pacifico dalle onde altissime in cui sventoleava, come oggi giorno, bandiera rossa.

Nel paese dell'astronomia, non potevano mancare gli approfondimenti di tipo scientifico: abbiamo infatti visitato due osservatori. Nel primo, facente capo all'Università Cattolica con sede Santa Martina, la Ande, abbiamo assistito ad un'interessante lezione sui telescopi tenuta dal docente italiano di astronomia Leonardo Vanzi che insegna all'università Cattolica di Santiago. Osservazione notturna del cielo dell'emisfero australe è stata davvero spettacolare e ha entusiasmato studenti e docenti che hanno potuto vedere la costellazione della Croce del Sud, Giove e i suoi satelliti, Saturno, ma anche la nebulosa presente nella cintura di Orione, costellazione che risulta capovolta rispetto a quanto visibile in Italia.

Il secondo osservatorio visitato è quello storico della città di Santiago, collocato su uno dei monti della città, sul cerro Calán. In questo luogo sono presenti strumenti ormai non più utilizzabili sia perché ormai tecnologicamente superati sia per l'enorme inquinamento

LIBERTÀ

...ERVIZI E STRUTT...

DOCENTI IN CILE

Freddi, dal Gioia agli studi antropologici

Andrea Freddi vive ad Osorno

Andrea Freddi vive nella città di Osorno nel sud del Cile, alle porte della Patagonia, dove lavora come docente di Antropologia culturale all'Universidad de los Lagos. Diplomatosi al liceo Gioia di Piacenza, ha studiato Antropologia a Bologna e Parma e Filosofia. Dopo la laurea, ha fatto il Servizio Civile in America Latina, tra Messico e Guatemala, visitando musei archeologici della città precolombiane e partecipando da volontario a Tierra Nueva, un progetto di Caritas Cuba. Dotto del dottorato in Filosofia, ha vissuto per due anni in Cile, studiando gli effetti della migrazione indigena verso gli Stati Uniti e quella Dominicana, per poi tornare in Cile con una moglie Argentina e Figlio Cileno. Ha lavorato come docente di storia e filosofia in vari istituti in Cile con sede in Santiago, collaborato su uno dei monti della città, sul cerro Calán. In questo luogo sono presenti strumenti ormai non più utilizzabili sia perché ormai tecnologicamente superati sia per l'enorme inquinamento

Dall'ambasciata italiana nella capitale a Valparaiso

Nel febbraio 2020 gli studenti cileni verranno a Piacenza

2019

Progetti

RIPERCORRERE
CONTARE
CONDIVIDERE

IIS "Bartolomeo Scappi" di Castel San Pietro (BO)

Titolo del progetto

Cucina tradizione della Terra del Fuoco e quella del Sole

Partner

- Asociacion Nuevas Generaciones Terra de Mar Del Plata, Argentina
- Comune di Castel San Pietro Terme (BO)
- Nuovo Circondario Imolese (BO)
- Associazione Terra, Storia, Memoria, Bologna
- Unione Regionale Emilia-Romagna di Buenos Aires, Argentina
- Scuola italiana "Leonardo Da Vinci" di Buenos Aires, Argentina
- Scuola "Loris Malaguzzi" di Buenos Aires, Argentina

Studenti coinvolti 25

- di cui 12 studenti hanno effettuato lo stage di alternanza scuola-lavoro a Mar del Plata, Argentina

IIS "Archimede" di San Giovanni In Persiceto (BO)

Titolo del progetto

Sapori da ricordare, storie da tramandare

Partner

- Associazione "Naufragi", Bologna
- Amnesty International, Roma
- Associazione Terra di Mar del Plata, Argentina
- Associazione URERBA di Buenos Aires, Argentina
- Associazione "Mondo Donna", Bologna
- Scuola "Leonardo Da Vinci" di Buenos Aires, Argentina
- Scuola "Loris Malaguzzi" di Buenos Aires, Argentina

Studenti coinvolti 25

- gli studenti hanno effettuato lo stage di alternanza scuola-lavoro a Buenos Aires e Mar del Plata, Argentina

2019

Progetti

RIPERCORRERE
CONTARE
CONDIVIDERE

IIS "Nelson Mandela" di Castelnovo ne' Monti (RE)

Titolo del progetto

Diversamente europei, ugualmente cittadini

Partner

- Parco nazionale dell'Appennino Tosco Emiliano, Massa-Carrara
- Federazione italiana lavoratori emigrati e famiglie, Reggio Emilia
- Associazione Emilia-Romagna di Parigi, Francia
- Unione Montana dei Comuni dell'Appennino Reggiano, Castelnovo ne' Monti
- Associazione Poliminia – Scuola di lingua e cultura italiana di Parigi, Francia

Studenti coinvolti 22

- gli studenti hanno effettuato lo stage di alternanza scuola-lavoro a Parigi

IIS "Giordano Bruno" di Budrio (BO)

Titolo del progetto

Nuove migrazioni. Conoscere il presente per non dimenticare il passato

Partner

- Associazione Giovani Emigrati Emiliano-Romagnoli in Gran Bretagna
- Camera di Commercio e Industria Italiana per la Spagna
- Associazione Emiliano-Romagnoli in Spagna - As.Er.Es, Spagna
- Association Emilia-Romagna di Parigi, Francia
- Associazione Sociale Nuovamente, Bologna
- Associazione Caleidos, Castel S.P.Terme (BO)
- Associazione Sociale La Strada Medicina (BO)
- Comune di Medicina (BO)
- Comune di Molinella (BO)

Studenti coinvolti 40

- gli studenti hanno effettuato lo stage di alternanza scuola-lavoro a Londra

ITT "Marco Polo" (RN)

Titolo del progetto

Naturaleza y turismo: conoscenza, salvaguardia e promozione del territorio

Partner

- Associazione PROTER di Mar del Plata, Argentina
- Università di Mar del Plata – Facolta di Scienze economiche e sociali, tecnica del turismo, Argentina
- ITS Turismo e benessere, Rimini
- Radio TV Icaro, Rimini
- Chiocciola Casa del nomade – Museo del Parca Sasso Simone e Simoncello - Pennabilli, Rimini
- Comitato Basta plastica in mare APS, Rimini
- Associazione Forum Rimini Venture, Rimini

Studenti coinvolti 25

- di cui 8 studenti hanno effettuato lo stage di alternanza scuola-lavoro a Mar del Plata, Argentina

ITES "Roberto Valturio" (RN)

Titolo del progetto Emilia-Romagna & Valturio: eccellenze oltre confine

Partner

- Associazione Emiliano-Romagnoli in Spagna - As.Er.Es, Spagna
- Associazione AMARCORD Emiliano-Romagnoli dell'Ontario – Canada
- Associazione emiliano-romagnoli in Cina
- Camera di Commercio della Romagna, Rimini
- Volontarimini, Rimini
- Associazione Arcobaleno, Rimini
- Comune di Rimini – Assessore alla scuola e alle politiche educativi
- Assoform Romagna, Rimini
- Lions Club, Rimini
- Società Italiana di Beneficienza di Madrid, Spagna

Studenti coinvolti 25

- di cui 13 studenti hanno effettuato lo stage di alternanza scuola-lavoro a Toronto, Madrid, Shanghai

giovedì 21 novembre 2019

newsrimini

Ultima Ora | Sport | Sociale | Eventi | Località | Menu

IL TECNOPOLO DI RIMINI PER L'INNOVAZIONE DELLE IMPRESE E DEL TERRITORIO

TECNOPOLO RIMINI

E ORA CINA E SPAGNA

17 studenti in Canada con "Emilia-Romagna & Valturio: eccellenze oltre confine"

2019

Progetti

Progetti delle Associazioni di emiliano-romagnoli nel mondo

RIPERCORRERE
CONTARE
CONDIVIDERE

Associazione degli emiliano-romagnoli di Campulung Muscel (Romania)

Titolo del progetto

Bravissimo 2019: Scuola estiva per i giovani emiliano-romagnoli dell'Est Europa

Partner

- Associazione degli Emiliano Romagnoli di Caracal
- Associazione degli Emiliano Romagnoli di Transilvania
- Associazione degli Emiliano-Romagnoli di Chisinau

Associazione delle nuove generazioni ed imprenditori dell'Emilia-Romagna di La Plata ed interno della provincia di Buenos Aires – ANGEER (Argentina)

Titolo del progetto

Emilia-Romagna per tutti

Partner

- Asociacion Emilia-Romagna Del Gran La Plata
- Associazione Amici dell'Appennino Tosco Emiliano di La Plata
- Instituto de Formación Profesional Epac La Plata
- Rete PROTER Mar Del Plata

Association de Parme et Plaisance en France – AS.PA.PI (Francia)

Titolo del progetto

Corsi di lingua italiana per giovani e adulti

2019

Progetti

RIPERCORRERE
CONTARE
CONDIVIDERE

Associazione Emilia-Romagna di Genk (Belgio)

Titolo del progetto

Promozione lingua cultura italiana

Associazione Amarcord Emiliano-romagnoli dell'Ontario (Canada)

Titolo del progetto

Il mistero del manoscritto ferrarese

Associazione Emiliano Romagnola Bandeirante (Brasile)

Titolo del progetto

Sapore dell'Emilia-Romagna

Partner

- Associacao Cultural Emilia-Romagna do Rio de Janeiro
- Associacao Emilia-Romagna do Rio Grande do Sul
- Associacao Vittorio Emanuele II°
- Sindicato do Comércio Varejista e Lojista de Itu e Região
- Circolo Italiano Dante Alighieri di Itu

Associazione Piacenza Insieme (Gran Bretagna)

Titolo del progetto

Gli emigrati di Londra incontrano l'Italia

Partner

- Associazione Pedina
- Associazione Santa Franca
- Associazione Amici di Gropparello

LIBERTÀ Sabato 18 maggio 2019

Valnure e Valdarda

Il gruppo dei piacentini appena arrivato a Londra, in uno scatto di ieri sera, con il gagliardetto dell'associazione "Piacenza nel mondo" FOTO TRENCHI

Londra stasera brinda alle radici piacentine

Attesa per il galà nella capitale inglese con circa 300 invitati
Domattina messa con le autorità. Piazza: inno alla laboriosità

Thomas Trenchi

L'abbraccio di Piacenza e Londra nel segno delle tradizioni. La fusione dei colori biancorossi con la Union Jack. E tante testimonian-ze sulla nuova

Unito. È tutto pronto per il grande incontro dei "piacentini di Londra": stasera, nella capitale britannica, circa 300 persone si ritroveranno nel salone di villa Scalabrini

piacentino all'estero, nonché per conoscere le storie di chi si è trasferito Oltremanica. Sarà una vera e propria festa

nella chiesa cattolica di San Pietro a Clerkenwell Road alla presenza delle autorità italiane in trasferta. «Tanti immigrati sono partiti con la valigia di cartone riuscendo ad affermarsi come imprenditori o professionisti. La loro laboriosità rappresenta un importante riferimento per la cosiddetta nuova immigrazione», ha commentato il presidente di "Piacenza nel mondo" Giovanni Piazza, atterrando a Londra insieme alle consigliere dell'associazione Donatella Bongiorni e Silvia Bongiorni e alla studentessa del liceo "Gioia" Beatrice Piazza.

Il progetto è organizzato in collaborazione con l'Amministrazione provinciale, l'Unione Comu-

2019

Progetti

RIPERCORRERE
CONTARE
CONDIVIDERE

Associazione Emilia-Romagna del Canada (Montreal – Canada)

Titolo del progetto

Storie di migrante e migrazioni emiliano-romagnole a Montreal

Circolo Italiano Emilia-Romagna di Angol (Cile)

Titolo del progetto

Emilia-Romagna nel Sud del Cile

Partner

- Asociacion Emiliana Romagnola de Los Angeles
- Asociacion Emilia-Romagna de Victoria
- Asociacion Emilia-Romagna dell'Araucania
- Asociacion Emilia-Romagna de Puren
- Asociacion Emilia-Romagna de Traiguen
- Asociacion Emilia-Romagna de Concepcion

Federazione parmense (Gran Bretagna)

Titolo del progetto

Immigrati in festa: parmensi e piacentini a Londra

Federazione argentina d'entità della Emilia-Romagna – FAEER (Argentina)

Titolo del progetto

Ponte culturale e gastronomico Emilia-Romagna – Argentina. Stage di formazione e divulgazione pratica tra fratelli

Partner

- Rete di Professionisti e Tecnici della Emilia-Romagna
- Associazione Emilia-Romagna Ramallo
- Casa Artusi Forlimpopoli
- Università Nazionale di Mar del Plata
- Istituto di Formazione Professionale EPAC La Plata
- Associazione Amici dell'Appennino Tosco Emiliano La Plata
- Associazione ANGEER La Plata

FORLITODAY Sezioni Cronaca

LE STAGIONI D'ITALIA

Cronaca / Forlimpopoli

Quattro chef argentini alla scope
Romagna con "Un ponte cultura
gastronomico tra Fratelli"

Dall'Argentina alla scoperta dell'Emilia Romagna nell'ambito del
e gastronomico tra Fratelli"

Redazione

Samanta Lanfranchi e Diego Esteves da La Plata e Federico Muro e Nicolas Parato da Mar del Plata sono 4 cuochi argentini che per oltre una settimana da Forlimpopoli, avanti e indietro lungo la Via Emilia, sono andati alla scoperta del nostro territorio e della nostra gastronomia. Nell'ambito del progetto "Un ponte culturale e gastronomico tra Fratelli, Emilia Romagna e Argentina" cofinanziato dalla Consulta Emiliano-Romagnoli all'estero, con il supporto dell'Assemblea Legislativa della Regione Emilia-Romagna, che ha visto cooperare Associazioni argentine di tecnici e giovani di origine italiana

2019

Progetti

RIPERCORRERE
CONTARE
CONDIVIDERE

Associazione Emilia-Romagna di Parigi (Francia)

Titolo del progetto

Donne e cultura in movimento

Partner

- Associazione Emilia-Romagna di Berlino
- Associazione Emilia-Romagna di Stoccarda
- Associazione Emilia-Romagna di Genk

Associazioni

Donne e culture migranti

DI PATRIZIA MOLTENI

Lanciato al festival organizzato a Firenze da Serena Dandini, "L'eredità delle donne", il progetto "Plan de Femmes" già ospitato in queste colonne, sta entrando nel vivo della raccolta dati che porterà da qui a fine anno a girare l'Europa: Parigi, Berlino, Genk, Reggio Emilia. Una maniera ludica per co-costruire dal basso un'eredità culturale europea tutta al femminile.

Il 2018 è l'anno del patrimonio culturale europeo, che è almeno al 90% costituito da contributi maschili alla scienza, all'arte, alla storia, alle diverse forme di espressione artistica e di ricerca. Il "Piano delle donne" intende cominciare a costruire un patrimonio culturale di genere. E proprio perché si parla di cultura lo farà attraverso strumenti che sono al tempo stesso generatori di storie e oggetti artistici.
Diviso in due parti, il laboratorio inizia con un riconoscimento topologico (dei e nei luoghi) e si muove nella prospettiva di declinare e restituire gli spazi pubblici in una prospettiva di genere. La carta così significata (e debitamente fotografata e narrata) acquisisce valore documentale primario e costituisce il primo esito patrimoniale del progetto. In ogni località/città coinvolta nel progetto verrà predisposta una grande mappa "stilizzata" del territorio, contenente le arterie principali e qualche punto di riferimento: il fiume, qualche monumento o importante luogo di aggregazione. Le partecipanti saranno invitate a riconoscervi i propri luoghi significativi di relazione e senso, quindi ad apporvi un contrassegno.
Le carte, dal titolo "Go-Cart - carta della cultura e delle donne in movimento - stilizzate avranno come filo conduttore i fiumi che congiungeranno le varie città, fiumi d'acqua, metafora della trasmissione, e fiumi di parole, quelle che si andranno a raccogliere. La seconda parte del laboratorio si svolgerà attorno a un singolare gioco dei monopoli, ideato e realizzato dalle artiste bolognesi Laura Ranuzzi e Manila Cavallero" (in greco colui che parla molto) contrapposto a "Nessuno" che equivale, quasi, al numero di donne che fanno parte dell'eredità culturale europea.
Con un'allusione alla polifunzionalità delle donne rispetto agli uomini considerati *monotask*, scherzano le autrici. Il Monopoli è stato inventato nel 1903 da Elisabeth Magie per spiegare il "monopolio" immobiliare: l'obiettivo del gioco è proprio quello di detenere il monopolio di tutte le case di una città data. Ribaltando il principio del gioco, l'intento è di acquisire (ma senza scopo di lucro) parte del patrimonio culturale delle donne.
Cartografie e *Polifemmes* andranno a far parte della restituzione artistica che chiuderà il progetto a Bologna nel marzo del 2019. Il Centro Documentazione Donne di Modena, nella figura di Caterina Liotti, e il Laboratorio Storia delle Migrazioni, che metterà in campo il geostorico Antonio Canovi, presenteranno in quell'occasione le loro analisi storiche e sociologiche.
Il progetto, presentato dall'associazione Eutopia Rigenerazioni Territoriali e approvato dalla Consulta degli emiliano-romagnoli nel mondo vede impegnate le associazioni Emilia-Romagna di Parigi, Genk (Belgio) e Berlino, Italia in Rete (Parigi) e ReteDonna (Berlino), il Centro Documentazione Donna di Modena, il laboratorio di ricerca "Storia delle Migrazioni" dell'Università di Modena e Reggio. A Reggio Emilia, grazie ad un patrocinio del Comune, i laboratori riserveranno qualche sorpresa in più.

Circolo Emilia-Romagna di San Paolo (Brasile)

Titolo del progetto

Emilia-Romagna a San Paolo, presenza materiale e virtuale: tra enogastronomia, turismo e cultura

Family Community Club (New York - Stati Uniti)

Titolo del progetto

Emiliano romagnoli a New York

Partner

- Lega Parmigiana
- Berceto Foundation
- Valtarese Foundation

Associazione Emiliana di Ottawa (Canada)

Titolo del progetto

40esimo Anniversario di fondazione dell'Associazione

2019

Progetti

Associazione Emiliano-romagnoli di Bruxelles (Belgio)

Titolo del progetto

Promozione della cultura emiliano-romagnola a Bruxelles

Associazione Emilia-Romagna La Serena (Cile)

Titolo del progetto

Promozione della cultura italiana nel mese Anniversario della Repubblica d'Italia

Partner

- Associazioni ed Enti Municipalidad de La Serena - Centro Cultural Santa Inès

Rete di professionisti e tecnici dell'Emilia-Romagna – PROTER (Argentina)

Titolo del progetto

Fiera annuale di attività e progetti della PROTER

Partner

- Università Nazionale di Mar del Plata
- ANGEER La Plata

Associazione Emilia-Romagna di Ramallo (Argentina)

Titolo del progetto

Settimana dell'Emilia-Romagna nel fiume di Parana

Partner

- ANGEER La Plata
- Fundacion Pro Humanae Vitae

2019

Progetti

Progetti delle Associazioni di promozione sociale - Bando Boomerang

Movimento Cristiano Lavoratori Emilia-Romagna (BO)

Titolo del progetto

tERzo settore

Partner

- Società Cooperativa
- Sociale It2
- Associazione Gio-Net
- Associazione Idea Familia
- Associazione Paddock
- Albatros Cooperativa Sociale Societa'
- Cooperativa
- ANGEER
- PROTER
- FAEER
- Associazione Emilia-Romagna di Ramallo

Associazione Ottovolante (BO)

Titolo del progetto

Professione musicista

Partner

- Rete Di Professionisti E Tecnici Dell'emilia Romagna – Proter (Argentina)
- Federazione Argentina D'entita' Dell'emilia Romagna – Faer (Argentina)
- Associazione Nuevas Generaciones Terra (Argentina)
- Associazione Emiliano Romagnola Della Provincia Del Chaco (Argentina)
- Associazione Emiliano Romagnoli Emigrati
- In Uruguay – Aereu (Uruguay)
- Associazione Emilia Romagna Di Angol (Cile)
- Associazione Emilia Romagna Di Traiguen (Cile)
- Associazione Emiliano-Romagnola Dell'arucania (Cile)
- Emilia Romagna Di Victoria (Cile)
- Jam Srl (Forlì)
- Associazione Documentaristi Emilia Romagna – Der (Bologna)
- Associazione Interculturale Polo Interetnico – Aipi (Bologna)
- Associazione Laboratorio155 (Bologna)
- Scuola Popolare Di Musica Ivan Illich (Bologna)

4.3 | Attività culturali

Mostre, convegni, seminari, incontri pubblici

RIPERCORRERE
CONTARE
CONDIVIDERE

Mostra "Emigrare ieri, emigrare oggi"

IL LUNGO VIAGGIO DEGLI EMILIANO-ROMAGNOLI NEL MONDO

La mostra è stata resa disponibile gratuitamente per eventi culturali e per iniziative formative sia attraverso un prestito dei pannelli che attraverso il download digitale e la stampa autonoma (questa scelta è stata fatta per agevolare la diffusione nelle nostre comunità e associazioni nel mondo).

Gian Luigi Molinari, Presidente della Consulta degli emiliano-romagnoli nel mondo

La mostra "Emigrare ieri, emigrare oggi" nasce dal desiderio della Consulta degli emiliano-romagnoli nel mondo di recuperare e testimoniare un percorso di memoria sulla nostra emigrazione attraverso le numerose e ricche testimonianze su un fenomeno che a partire dai primi del secolo scorso ha caratterizzato la nostra comunità regionale. La nostra regione infatti, come molte altre in Italia, ha conosciuto soprattutto nel corso del novecento un importante flusso di emigrazione che ha riguardato specialmente i paesi e le comunità del nostro appennino.

Salvaguardare la memoria di queste esperienze è fondamentale per la Consulta e per la Regione per far sì che non si perda quel tratto e quel senso di appartenenza e identità con le comunità di nostri corregionali all'estero. Molte di queste immagini, infatti, ci raccontano storie di persone che hanno lasciato la propria terra e i propri affetti per cercare un futuro migliore, talvolta anche attraverso percorsi ed esperienze tragiche e difficili.

RIPERCORRERE
CONTARE
CONDIVIDERE

Ricordare queste storie, riproporre questo spaccato di verità e di narrazione, serve a ricordarci e a farci capire da dove veniamo, chi siamo noi oggi e qual' è stato il cammino, la strada, gli sforzi che la nostra regione, le nostre comunità hanno compiuto fino ad oggi.

Ma questa mostra non contiene solo immagini.

La sua forza risiede anche nel saper raccontare il fenomeno migratorio attraverso i numeri e, dietro i numeri, le storie di ieri ma anche di oggi. Perché se è vero che si emigrava soprattutto in passato, non possiamo non vedere anche coloro che, soprattutto giovani, lasciano le nostre città e i nostri paesi anche nei giorni nostri.

Cambiano i volti, certamente cambiano le ragioni, cambiano le destinazioni, ma le storie di chi lascia la nostra terra, ieri come oggi, sembrano sovrapporsi le une alle altre e intrecciarsi. È nostro compito, delle nostre istituzioni regionali non dimenticare questa realtà e offrire sostegno e considerazione.

Un ringraziamento particolare per la realizzazione di questa mostra va all'Istituto regionale Fernando Santi Emilia-Romagna per i preziosi materiali che ci ha donato e al professor Fausto Desalvo per averci guidato attraverso i numeri e le statistiche che raccontano il nostro fenomeno migratorio.

INAUGURAZIONE

26 ottobre 2018

in occasione della Riunione annuale della Consulta, presso la sede dell'Assemblea legislativa a Bologna

RIPERCORRERE
CONTARE
CONDIVIDERE

ALLESTIMENTI

26 ottobre - 8 novembre 2018

Assemblea legislativa

allestimento con i pannelli originali

3 dicembre - 31 dicembre 2018

Consulta delle Cittadine e dei Cittadini Stranieri, Comune di Faenza

allestimento con i pannelli originali presso la Biblioteca di Castelbolognese

9 maggio - 1 giugno 2019

ITT Marco Polo di Rimini

allestimento con i pannelli originali in occassione del progetto "Vai col liscio"

14 dicembre - 31 dicembre 2018

Liceo "M. Gioia" di Piacenza

allestimento in seguito al download del file della mostra, in occasione del Convegno progetto "E-migra"

1 gennaio - 31 gennaio 2019

Associazione degli emiliano-romagnoli di Parma e Piacenza in Francia

allestimento in seguito al download del file della mostra, in occasione della festa di inizio anno

1 gennaio - 31 marzo 2019

Associazione Emilia-Romagna di Angol (Cile)

allestimento in seguito al download del file della mostra

La mostra presente al Festival itinerante del dialogo interculturale e interreligioso

UNIONE DI COMUNI ROMAGNA FAENTINA

con il contributo di

Regione Emilia-Romagna

DIALOGO, QUINDI SONO

FESTIVAL ITINERANTE DEL DIALOGO INTERCULTURALE E INTERRELIGIOSO

Storie di coraggio e avventura

L'esperienza migratoria degli emiliano-romagnoli nel Mondo

L'incontro intende affrontare il tema dell'intenso e dinamico fenomeno emigratorio degli emiliani-romagnoli e la sua evoluzione nel tempo, con un focus particolare sull'Argentina, cercando di comprenderne insieme le cause profonde e confrontarle con quelle degli eventi a cui assistiamo nel presente.

L'incontro vuole, inoltre, far conoscere l'attiva comunità internazionale composta da emiliano-romagnoli di seconda generazione a Buenos Aires, che mantengono un solido legame con le proprie radici e la propria cultura di origine

con GIANLUIGI MOLINARI

Presidente della Consulta degli emiliano-romagnoli nel Mondo

Martedì 27 novembre Ore 20:30

c/o Teatrino del Vecchio Mercato

via Rondanini n.19

RIPERCORRERE
CONTARE
CONDIVIDERE

RIPERCORRERE
CONTARE
CONDIVIDERE

Convegno "L'emigrazione emiliano-romagnola tra passato e presente"

UNA RIFLESSIONE SULL'EVOLUZIONE DEL FENOMENO EMIGRATORIO DALLA NOSTRA REGIONE

26.10.2018

in occasione della Riunione annuale della Consulta, tenutasi a Bologna

sede dell'Assemblea legislativa
Viale Aldo Moro 50 - Bologna

180 partecipanti

RegioneEmilia-Romagna Assemblea legislativa | Consulta degli emiliano-romagnoli nel mondo

PROGRAMMA

09.00| Registrazione partecipanti
09.30| Saluti di **Gian Luigi Molinari**, Presidente delle Consulta degli emiliano-romagnoli nel mondo
09.45| Consegna dei diplomi di benemerenza a **Ilde Campolunghi in Valdata** (Cile) e **Nilda Nervi** (Argentina) da parte della Presidente dell'Assemblea legislativa **Simonetta Saliera**

10.00| Inizio dei lavori
Modera: **Fabrizio Binacchi**, Direttore Rai Emilia-Romagna
Interventi di:
Prof. Fausto Desalvo, *I numeri dell'emigrazione dalla nostra regione* - Dipartimento di Matematica dell'Università di Bologna
Dott.ssa **Delfina Licata**, *Presentazione del Rapporto Migrantes 2018* - Fondazione Migrantes
Prof. **Lorenzo Bertucelli**, *Perché si emigrava e perché si emigra* - Dipartimento di Studi Linguistici e Culturali dell'Università di Modena e Reggio Emilia
Dott. **Marco Moschetti**, *Il viaggio di ritorno* - Dipartimento di Studi Linguistici e Culturali dell'Università di Modena e Reggio Emilia

Le esperienze sulla nuova emigrazione
Dott. Fabio Balboni, European Economist di HSBC – Londra
Dott.ssa Valentina Imbeni, La Scuola International School – San Francisco

12.00| Conclusioni a cura del Presidente **Gian Luigi Molinari** e del Vice presidente **Alessandro Cardinali**

12.30| Inaugurazione Mostra *Emigrare ieri, emigrare oggi: il lungo viaggio degli emiliano-romagnoli nel mondo*

#AssemblealegislativaER

L'EMIGRAZIONE
EMILIANO-ROMAGNOLA
TRA PASSATO E
PRESENTE

Regione Emilia-Romagna
Assemblea legislativa
Consulta degli emiliano-romagnoli nel mondo
L'EMIGRAZIONE EMILIANO-ROMAGNOLA TRA PASSATO E PRESENTE
UNA RIFLESSIONE SULL'EVOLUZIONE DEL FENOMENO EMIGRATORIO DALLA NOSTRA REGIONE
CONVEGNO CON ESPERTI E TESTIMONIANZE
26 OTTOBRE | ORE 9:00
SALA GUIDO FANTI | ASSEMBLEA LEGISLATIVA REGIONE EMILIA-ROMAGNA
VIALE ALDO MORO, 50 | BOLOGNA
Ore 12:30 | INAUGURAZIONE MOSTRA FOTOGRAFICA
"Emigrare ieri, emigrare oggi:
il lungo viaggio degli emiliano-romagnoli nel mondo"
Scopri il programma e i
www.assemblea.emr.it/e

Incontri pubblici di presentazione del museo virtuale dell'emigrazione emiliano-romagnola nel mondo

RIPERCORRERE
CONTARE
CONDIVIDERE

24 ottobre 2019 | Bologna

MIGRER
MUSEO VIRTUALE DELL'EMIGRAZIONE EMILIANO-ROMAGNOLA NEL MONDO

INCONTRO DI PRESENTAZIONE

24 ottobre 2019 | Ore 15 | Aula Poeti

Facoltà Scienze Politiche, Bologna
Strada Maggiore 45, Bologna

Intervengono

Gian Luigi Molinari — Presidente della Consulta degli emiliano-romagnoli nel mondo

Alessandro Cardinali — Vicepresidente della Consulta degli emiliano-romagnoli nel mondo

Prof. Loris Zanatta — Prof. Storia e istituzioni delle Americhe, Dipartimento di Scienze Politiche e Sociali

Vittoria Comellini — Curatrice del "Piccolo museo dell'emigrante" di Monghidoro

Regione Emilia-Romagna Assemblea legislativa | Consulta degli emiliano-romagnoli nel mondo

RIPERCORRERE
CONTARE
CONDIVIDERE

25 ottobre 2019

Parma

GAZZETTA DI PARMA
Claudio Rinaldi

26/10/19
24
1/1

ASSEMBLEA - SERVIZI E STRUTT...

Storie di emigrati MigrEr, il museo che «riporta» a casa chi è partito

Le storie degli emiliano-romagnoli nel mondo e i ponti virtuali per metterli in rete nel progetto presentato in Provincia. Gli ideatori: «Strumento per abbattere le distanze»

■ MigrEr è il nuovo museo virtuale dell'emigrazione emiliano-romagnola nel mondo: un portale multimediale, interattivo e in continuo aggiornamento capace di fotografare, approfondire e rendere accessibile il fenomeno dell'emigrazione regionale da fine Ottocento ai giorni nostri. La presentazione del progetto è avvenuta ieri pomeriggio in Provincia. Il museo intende valorizzare il patrimonio storico e culturale che la Consulta degli emiliano-romagnoli nel mondo ha raccolto e custodito in più di 30 anni di attività, ma non solo.

Lo strumento nasce anche per raccogliere testimonianze della nuova emigrazione, incrementare e mettere in relazione la documentazione esistente, promuovere studi, fornire materiali di approfondimento a scuole, istituti di ricerca, centri di documentazione per meglio comprendere la complessità del fenomeno migratorio, connettere i nostri corregionali nel mondo e le loro associazioni.

L'idea nasce in Argentina nel 2017 durante la Conferenza d'area del Sud America - promossa dalla Consulta degli emiliano-romagnoli nel mondo - da un gruppo di giovani discendenti emiliano-romagnoli che hanno sottolineato la necessità di uno strumento capace di abbattere distanze, facilitare la creazione di reti tra le comunità nel mondo e dare spazio a storie di giovani – seconde generazioni o emigrati loro stessi - per trovare un punto di contatto, identità e memoria collettiva.

Il presidente della Provincia, Diego Rossi, ha ribadito l'attualità e il valore del progetto in quanto sindaco di una realtà, come quella di Borgotaro, che ha vissuto fortemente il fenomeno dell'emigrazione soprattutto nel passato. È quindi seguito l'intervento del consigliere regionale Alessandro Cardinali, vicepresidente della Consulta degli emiliano-romagnoli nel mondo. «L'obiettivo – ha affermato – è quello di lavorare sull'emigrazione storica e su quella nuova, promuovendo progettualità sui territori, con le scuole e le istituzioni. Il progetto MigrEr ci consente di creare un ponte ideale tra presente e passato e tra Parma e i nostri emigrati nel mondo».

Sono stati quindi presentati i contenuti di MigrEr da Gianfranco Coda (Consulta degli emiliano-romagnoli nel mondo). Stefano Magagnoli (Università), ha illustrato le peculiarità del progetto di cui è responsabile, dal titolo «Gli emiliano-romagnoli nell'Argentina del Nord Ovest: un'emigrazione di lunga durata».

«La presenza emiliano-romagnola e di italiani in queste zone dell'Argentina è stata molto significativa, caratterizzandone l'architettura e la cultura - ha precisato la curatrice del progetto Nora Sigman – Tra gli emigrati c'è ancora una forte volontà di mantenere i legami e le tradizioni italiane, a partire da quelle culinarie».

Nadia Monacelli, direttrice del Centro universitario di cooperazione internazionale del nostro ateneo, ha raccontato la sua testimonianza di nipote di minatori bardigiani emigrati in Belgio. Giuseppe Luciani, presidente del circolo culturale «Il Borgo», ha posto l'accento sul valore culturale del progetto. Corrado Truffelli, presidente del «Centro studi cardinale Agostino Casaroli» e Giuseppe Conti, Centro di Val Ceno, si sono soffermati sul fenomeno migratorio che ha caratterizzato i territori dell'Alta Valtaro e la Val Ceno.

© RIPRODUZIONE

PROVINCIA La presentazione del progetto pensato per la prima volta in Argentina nel 2017.

28 ottobre 2019 Forlimpopoli

CORRIERE ROMAGNA DI FORLÌ E CESENA

27/10/19
8
1/1

ASSEMBLEA - SERVIZI E STRUTT...

Roberto Masini

Il museo virtuale dell'emigrazione emiliano-romagnola

Domani a Casa Artusi la presentazione del progetto che attraversa due secoli di storia

FORLIMPOPOLI

Domani alle 17.30, a Casa Artusi, sarà presentato "MigrER", il museo virtuale dell'emigrazione emiliano-romagnola nel mondo. Con una rete tentacolare, che attraversa due secoli e due continenti, "MigrER" fotografa e approfondisce il feno-

ha raccolto e custodito in più di 30 anni di attività. Il progetto viene lanciato ufficialmente sul territorio regionale nel corso di quattro incontri, tra cui quello di Forlimpopoli, organizzato dalla Consulta degli emiliano-romagnoli nel mondo in collaborazione con Casa Artusi. Interverranno Alessandro Cardinali, vicepresidente della Consulta degli emiliano-romagnoli nel mondo che presenterà il progetto; Michele Drudi, assessore alla Cultura del Comune di Meldola, che parlerà su "L'emi-

lerà del migrante della cucina italiana, ovvero "La Scienza e l'arte di mangiar bene", manualetto tradotto in numerose lingue, conosciuto con il nome dell'autore "L'Artusi". A chiudere l'incontro di domani, Milena Garavini, la sindaca della città artusiana che nel 2019 ha realizzato un progetto con gli emiliano-romagnoli all'estero sulla cucina altrove, coinvolgendo paesi di forte emigrazione italiana, come l'Argentina, il Brasile e la Germania.

30 ottobre 2019 | Piacenza

RIPERCORRERE
CONTARE
CONDIVIDERE

Conferenza"Italiani nel mondo: storia dell'emigrazione italiana"

ORGANIZZATA DALLA BIBLIOTECA DELL'ASSEMBLEA LEGISLATIVA IN COLLABORAZIONE CON L'ISTITUTO STORICO PARRI

11.02.2019
Istituto storico parri, Bologna

Intervento del Presidente della Consulta degli emiliano-romagnoli nel mondo, Gian Luigi Molinari : "Emigrare oggi: la realtà dell'Emilia-Romagna"

Emigrazione non è una storia minore

A cura di:
Pierantonio Zavatti,
Flavia Bugani,
Tina Santoro

Prefazione di Gian Luigi Molinari, Presidente della Consulta degli emiliano-romagnoli nel mondo

La storia della nostra emigrazione non sempre ha la stessa dignità storica di altre vicende che i nostri ragazzi devono studiare sui testi scolastici di storia contemporanea. Eppure, la storia del nostro Paese è fatta anche dalle storie di milioni di nostri connazionali che hanno lasciato l'Italia a partire dall'ottocento. Tale fenomeno, è di lettura non sempre facile e lineare in quanto le motivazioni di chi è partito non sono sempre uguali, fanno parte del vissuto di ciascun singolo individuo che ha deciso di partire o è stato costretto a lasciare la propria terra.

Questa pubblicazione curata da **Pierantonio Zavatti, Flavia Bugani e Tina Santoro** tenta di restituire all'emigrazione lo spazio che gli si deve nella storia del nostro Paese. Si tratta di un lavoro di ricerca e approfondimento sui testi scolastici più diffusi, ma non solo. In queste pagine troverete vissuti di persone, immagini, canzoni, suggestioni, resoconti, film, che tentano di dare una lettura dell'emigrazione che non sia quella di una storia minore.

Non è una storia minore perchè i numeri di chi è andato via ci dicono che non è così. Tale non è perchè si tratta di un fenomeno che ha segnato e cambiato la storia del nostro Paese, oprattutto nei primi decenni della sua storia post-unitaria. Basta pensare ai piccoli paesi del nostro appennino dai quali centinaia e a volte migliaia di persone sono partiti nel secolo scorso per cercare una vita migliore.

Guerra, povertà, politica, aspirazioni personali, colonialismo (sì, siamo stati anche una potenza coloniale!) sono solo alcune delle cause di quello che è stato un vero e proprio esodo.

Fenomeno che ha attraversato gli ultimi due secoli ad ondate, come la risacca del mare, e che si presenta anche in questi primi anni del nuovo millennio con rinnovata vivacità. Perchè quando pensiamo all'emigrazione la guardiamo sempre da una prospettiva storica, come un evento che ha riguardato solo alcuni periodi. Ma come si vedrà in queste pagine, l'emigrazione fa parte anche della nostra realtà attuale, quotidiana. Lo dicono i numeri, lo ha certificato l'ISTAT.

Se per capire l'emigrazione di ieri abbiamo bisogno di uno storico, per leggere l'emigrazione di oggi dobbiamo fare ricorso a diverse professionalità: l'economista, il sociologo, il demografo e così via. Ma a ben vedere le motivazioni di chi è partito ieri e di chi parte oggi sono più o meno sempre le stesse. Ciò che cambia sono il modo, la narrazione, l'iconografia. L'emigrazione di oggi non ha più l'immagine di un piroscafo che salpa da un grande porto italiano stipato da centinaia di persone con le valige di cartone o miseri fagotti. L'emigrazione di oggi non è neppure la fuga di cervelli di cui spesso si parla. E' un fenomeno complesso che necessita di una lettura complessa. Non è vero che a partire sono solo i nostri giovani con in tasca una laurea e un contratto prestigioso in qualche centro di ricerca internazionale. Partono anche giovani alla ricerca di un lavoro che spesso qui non c'è e che hanno aspirazioni per un futuro migliore.

"Emigrare. Non è una storia minore" ci dice questo e tante altre cose. Ci racconta l'emigrazione attraverso alcuni capolavori del nostro cinema o con i testi dei canti popolari. Ci racconta le storie di alcuni nostri corregionali i cui padri/madri, nonni/nonne hanno lasciato le nostre terre molti anni fa e di come ancora sentano il senso di appartenenza alla nostra cultura. Ci racconta anche chi sono coloro che sono andati via e chi sono coloro che lasciano oggi il nostro Paese. Un viaggio non solo per chi è partito ma anche per chi decide di leggere queste pagine.

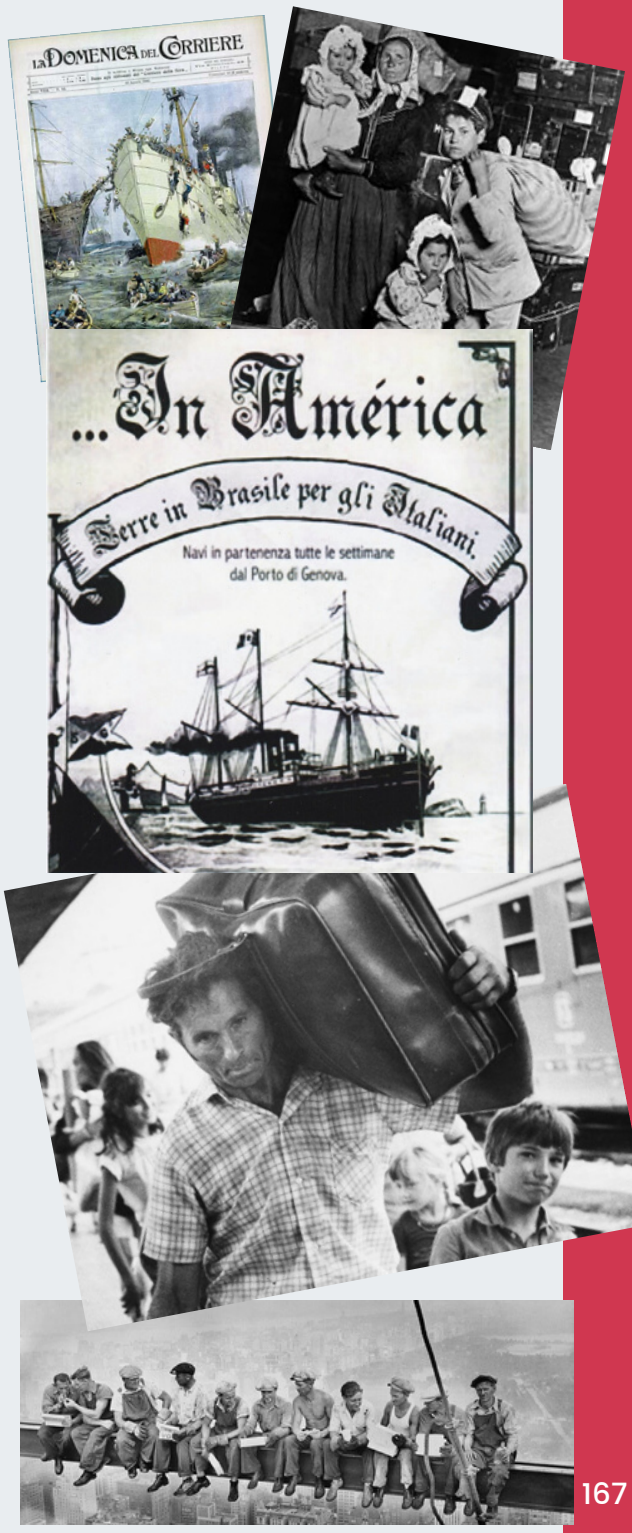

Statistiche ufficiali, governative e ISTAT, sull'emigrazione dalla Regione Emilia-Romagna e dalle sue province tra il 1869 e il 2016

A cura di:
Prof. Fausto Desalvo

Prefazione di Gian Luigi Molinari, Presidente della Consulta degli emiliano-romagnoli nel mondo

Il fenomeno dell'Emigrazione Emiliano Romagnola nel mondo rappresenta una parte importante della nostra regione, il cui studio e approfondimento ci permette di capire meglio ed analizzare la nostra storia contemporanea e soprattutto le ragioni della forza del nostro sistema sociale ed economico.

Il grande lavoro di salvaguardia della memoria e dell'esperienza dell'emigrazione è stato necessario per mantenere rapporti e legami saldi con le nostre comunità estere, facendo sì che mondi lontani potessero essere avvicinati da un comune senso di appartenenza alle proprie origini e ad un territorio che tanto deve ai nostri emigrati e alle loro tragiche e straordinarie esperienze di vita.

Al fine di poter capire come sviluppare e investire in modo migliore le risorse e gli sforzi per la prosecuzione di un'azione di valorizzazione, ascolto e costruzione di nuove politiche per i nostri emigrati, la conoscenza dei flussi e delle consistenze risulta essere una condizione necessaria.

Proprio per questo motivo l'aggiornamento sui dati relativi alla situazione delle nostre comunità estere ed ai flussi verso le nuove mete dell'emigrazione diventa indispensabile e il lavoro del **Prof. Desalvo** si presenta come la condizione necessaria per poter rilanciare le nostre azioni nel futuro.

4.4 | Benemerenze

Il Diploma di benemerenza viene concesso annualmente dalla Presidente dell'Assemblea legislativa, su proposta del Comitato esecutivo della Consulta, a emiliano-romagnoli all'estero che abbiano reso particolare onore alla nostra regione nel mondo

NILDA NERVI

NEL 2018 HA RICEVUTO LA BENEMERENZA DA PARTE DELLA CONSULTA DEGLI EMILIANO-ROMAGNOLI NEL MONDO COME RICONOSCIMENTO PER IL SUO PROFUSO IMPEGNO POLITICO E SOCIALE

Nilda, nata il 27 gennaio 1942, é una argentina di origini emiliano-romagnole, residente a Viedma (Provincia di Rio Negro). I suoi nonni sono nati a Montescudo e Coriano (Rimini) e sono arrivati a Viedma nel 1907.

Nilda è sempre stata una militante politica nella sua città. La sua carriera politica l'ha vista consigliere comunale, direttrice provinciale del Ministero degli Affari Sociali, Deputata provinciale e Difensora del Popolo provinciale. Tra le tante azioni messe in campo a favore delle donne, possiamo citare la legge comunale da lei proposta che istituisce a Viedma il "Consiglio Comunale delle Donne", di cui lei stessa è stata poi eletta presidente tramite voto popolare.

Nilda si è iscritta al Partido Justicialista nel 1972 e ha fatto parte della generazione dei giovani militanti politici che hanno subito la feroce dittatura militare iniziata nel 1976

ILDE CAMPOLUNGHI IN VALDATA

NEL 2018 HA RICEVUTO LA BENEMERENZA DA PARTE DELLA CONSULTA DEGLI EMILIANO-ROMAGNOLI NEL MONDO COME RICONOSCIMENTO PER IL SUO PROFUSO IMPEGNO CIVILE

Ilde vanta origini piacentine ed è arrivata in Cile alla fine della seconda guerra mondiale dove ha sposato un altro italiano. Durante la sua lunga carriera si è contraddistinta per l'impegno profuso a favore della Scuola Italiana Vittorio Montiglio, fondata nel 1891, di cui fu consigliera per più di 30 anni, e che rappresenta ancora oggi un importante punto di riferimento per la cultura italiana in terra cilena.

Nel 2014, grazie sempre all'impegno di Ilde, è stato costruito un nuovo stabilimento della scuola, nel comune di Las Condes di Santiago, che conta più di 1750 figli di oriundi italiani.

ANA LUCIA ALEIXO, JOAO CARLOS ALEIXO

NEL 2019 I FRATTELLI ALEIXO HANNO RICEVUTO LA BENEMERENZA DA PARTE DELLA CONSULTA DEGLI EMILIANO-ROMAGNOLI NEL MONDO PER AVER FATTO CONOSCERE ALL'ESTERO LA CULTURA DELL'EMILIA-ROMAGNA TRAMITE LA RISTORAZIONE

I fratelli Ana Lucia e Joao Carlos, di origine bolognese, sono proprietari a Rio di Janeiro di 4 ristoranti italiani dove ai clienti vengono presentate sia le ricette emiliano-romagnole tramandate dalla nonna Maria che le loro creazioni innovative che valorizzano i prodotti locali. Quando a Rio di Janeiro si parla di cucina italiana i ristoranti dei fratelli di origine bolognese sono un punto di riferimento.

Inoltre, Ana Lucia e João Carlos sono sempre stati disponibili a sostenere le attività della Consulta e dell'Associazione culturale Emilia-Romagna di Rio de Janeiro, offrendo i loro ristoranti per incontri e eventi.

LORETTA MALMESI

NEL 2019 LORETTA HA RICEVUTO LA BENEMERENZA DA PARTE DELLA CONSULTA DEGLI EMILIANO-ROMAGNOLI NEL MONDO PER IL SUO IMPEGNO A FAVORE DELLA COMUNITÀ EMILIANO-ROMAGNOLA IN SVIZZERA

Loretta fa parte dell'Associazione emiliano-romagnola di Basilea Città e Campagna (Svizzera) dal 1989. Nel 1995 ne diventa la Presidente per un anno.

Attraverso l'Associazione, Loretta ha contribuito in modo significato all'organizzazione di attività culturali e alle iniziative pubbliche a favore della comunità di emiliano-romagnoli in Svizzera. Attraverso il ruolo di Segretario dell'Associazione, che ricopre dal 1996, ha contribuito alla realizzazione di numerose iniziative di beneficenza tra cui eventi a favore dei terremotati dell'Emilia-Romagna, dei ragazzi portatori di handicap e per le donne ammalate di tumore.

ROBERT J. CORTI

NEL 2019 ROBERT HA RICEVUTO LA BENEMERENZA DA PARTE DELLA CONSULTA DEGLI EMILIANO-ROMAGNOLI NEL MONDO PER IL SUO IMPEGNO A FAVORE DELLA COMUNITÀ EMILIANO-ROMAGNOLA ALL'ESTERO

Robert è originario della Valtaro. Durante la sua carriera a New York è stato Vicepresidente di Avon Products, Inc. ed ora è nel CDA di Activision Blizzard. Inc. e di Bacardi Limited.

Impegnato costantemente nella direzione di grandi aziende internazionali non ha mai fatto mancare l'impegno e l'aiuto nell'associazione della Valtarese Foundation (NY) per la raccolta fondi a favore della propria terra d'origine e per la valorizzazione dei ragazzi di origine italiana a New York, attraverso borse di studio.

LO STAFF

Il gruppo di lavoro della Consulta

Assemblea legislativa
Servizio Diritti dei Cittadini
Area a supporto della
Consulta degli emiliano-romagnoli nel mondo

Dirigente Responsabile: Alessandro Crisera'
Posizione organizzativa: Gianfranco Coda
Staff:
Giovanna Stanzani
Liliano Rose Tonegutti
Diana Constantinescu
Ana Liza Serra
Paolo Belardinelli

Regione Emilia-Romagna
Assemblea legislativa

Consulta
degli emiliano-romagnoli
nel mondo

www.assemblea.emr.it/emilianoromagnolinelmondo

RIPERCORRERE
CONTARE
CONDIVIDERE

Contatti:

Area a supporto della
Consulta degli emiliano-romagnoli nel mondo

Servizio Diritti dei cittadini
Assemblea legislativa della Regione Emilia-Romagna
Viale Aldo Moro, 50 - 40127 Bologna

Consulta@Regione.Emilia-Romagna.it

Regione Emilia-Romagna
Assemblea legislativa

Consulta
degli emiliano-romagnoli
nel mondo